

DEMOGRAPHISCHE DATEN TIROL 2000

Amt der Tiroler Landesregierung
Raumordnung-Statistik
Landesstatistik Tirol

Innsbruck, August 2001

INHALTSVERZEICHNIS

| | Seite |
|---|-----------|
| 1. Einleitung | 1 |
| 2. Entwicklung der Wohnbevölkerung | 2 |
| 3. Staatsangehörigkeit der Wohnbevölkerung | 6 |
| 4. Personen mit weiterem bzw. Zweitwohnsitz | 13 |
| 5. Die natürliche Bevölkerungsbewegung | 19 |
| 5.1. Geburten, Fruchtbarkeit und Reproduktionsrate | 19 |
| 5.2. Lebenserwartung, Sterbefälle und Säuglingssterblichkeit | 21 |
| 5.3. Eheschließungen und Ehescheidungen | 21 |
| 6. Die räumliche Bevölkerungsbewegung (Zuzüge, Wegzüge, Wanderungsbilanz) | 27 |
| 6.1. Vergleich der Wanderungssalden aus der Einwohnererhebung und aus der Wanderungsstatistik | 27 |
| 6.2. Zuzüge und Wegzüge | 28 |
| 7. Einbürgerungen | 35 |
| 8. Die Entwicklung der Tiroler Bevölkerung in den nächsten 30 Jahren | 38 |
| 8.1. Ausgangssituation | 38 |
| 8.2. Die gegenwärtige Bevölkerungsentwicklung Tirols | 38 |
| 8.3. Ausblick in die nahe und „noch etwas fernere“ Zukunft (bis 2015 bzw. 2030) | 39 |
| 8.4. Ursachen für sinkende Geburtenzahlen | 39 |
| 9. Formblatt der Erhebung | 44 |
| 10. Ergebnisse nach Gemeinden | 45 |
| Quellen und Definitionen | 45 |
| <u>Gemeindetabelle 1. Teil: Wohnbevölkerung 2000 und 1999, österreichische Staatsbürger 2000</u> | 46 |
| <u>Gemeindetabelle 2. Teil: Ausländische Staatsbürger 2000, Personen mit Zweitwohnsitz 2000</u> | 52 |
| <u>Gemeindetabelle 3. Teil: Natürliche Bevölkerungsbewegung 2000, Eheschließungen, Lebendgeborene, Gestorbene</u> | 58 |

DEMOGRAPHISCHE DATEN TIROL 1990 - 2000

| MERKMAL | 1990 ¹⁾ | 1992 | 1994 | 1996 | 1998 | 1999 | 2000 |
|-------------------------------|--------------------|---------|---------|---------|---------|---------|---------|
| WOHNBEVÖLKERUNG | 621.826 | 639.954 | 652.242 | 658.498 | 665.391 | 668.348 | 672.209 |
| DARUNTER AUSLÄNDER | 33.771 | 45.626 | 51.835 | 58.190 | 60.869 | 61.984 | 63.688 |
| IN % DER WOHNBEV. 5,4 | 7,1 | 7,9 | 8,8 | 9,1 | 9,3 | 9,5 | |
| DARUNTER AUS EU-STAAATEN | . | . | . | 14.235 | 15.379 | 16.348 | 17.783 |
| IN % DER WOHNBEV. . | . | . | 2,2 | 2,3 | 2,4 | 2,6 | |
| BEVÖLKERUNGSZUNAHME | | | | | | | |
| GEGENÜBER VORJAHR ABS. | . | 9.809 | 4.288 | 4.385 | 3.490 | 2.957 | 3.861 |
| IN % | . | 1,6 | 0,7 | 0,7 | 0,5 | 0,4 | 0,6 |
| LEBENDGEBORENE | 8.203 | 8.853 | 8.587 | 8.322 | 7.701 | 7.096 | 7.151 |
| DARUNTER UNEHELICHE IN % 28,1 | 29,0 | 30,0 | 31,5 | 31,4 | 32,1 | 33,2 | |
| AUSLÄNDER | 464 | 981 | 1.089 | 1.030 | 995 | 968 | 979 |
| STERBEFÄLLE | 5.220 | 5.275 | 5.153 | 5.195 | 5.110 | 5.065 | 5.066 |
| GEBURTENSALDO | 2.983 | 3.578 | 3.434 | 3.127 | 2.591 | 2.031 | 2.085 |
| DAVON ÖSTERREICHER | 2.658 | 2.737 | 2.514 | 2.276 | 1.757 | 1.241 | 1.257 |
| AUSLÄNDER | 325 | 841 | 920 | 851 | 834 | 790 | 828 |
| ERR. WANDERUNGSSALDO | . | 6.231 | 854 | 1.258 | 899 | 926 | 1.776 |
| DAVON ÖSTERREICHER | . | 461 | - 1.446 | - 796 | - 596 | - 820 | - 304 |
| AUSLÄNDER | . | 5.770 | 2.300 | 2.054 | 1.495 | 1.746 | 2.080 |
| LEBENSERWARTUNG (JAHRE) | | | | | | | |
| FRAU | 79,7 | 80,3 | 80,7 | 81,1 | 81,5 | 81,8 | 82,2 |
| MANN | 73,5 | 74,1 | 74,6 | 75,6 | 76,0 | 76,6 | 76,6 |
| EHESCHLIESSUNGEN | 3.648 | 3.635 | 3.525 | 3.472 | 3.197 | 2.975 | 3.054 |
| EHESCHIEDUNGEN | 883 | 876 | 1.040 | 1.077 | 1.164 | 1.155 | 1.250 |
| EINBÜRGERUNGEN | 271 | 413 | 666 | 1.154 | 978 | 1.421 | 1.204 |
| PERSONEN MIT ZWEITWOHNSITZ | (72.952) | 83.568 | 83.937 | 82.004 | 81.451 | 82.996 | 81.773 |
| DARUNTER AUSLÄNDER IN % | (41,5) | 45,2 | 44,2 | 38,1 | 36,6 | 36,9 | 37,3 |
| ZWEITWOHNSITZQUOTE | (11,7) | 13,0 | 12,9 | 12,5 | 12,2 | 12,4 | 12,2 |

¹⁾ Im Jahr 1990 wurde in Tirol erstmals die Erhebung des Einwohnerstandes aus den Melderegistern der Gemeinden durchgeführt, der Vergleich mit dem vorangegangenen Jahr ist daher nicht möglich und die Datenqualität für dieses Jahr - insbesondere bezüglich der Personen mit Zweitwohnsitz - noch mangelhaft.

1. EINLEITUNG

Die vorliegende Broschüre über die demographische Entwicklung im Jahr 2000 basiert primär auf den Auswertungen und **Meldungen der Gemeinden (Melderegister)** über die Zahl der **polizeilich gemeldeten Personen**, gegliedert nach **Wohnsitzart und Staatsangehörigkeit**. In Verbindung mit der Statistik der **natürlichen Bevölkerungsbewegung der Bundesanstalt Statistik Austria** (bis 1999: Österreichisches Statistisches Zentralamt - ÖSTAT), welche Eheschließungen, Geburten¹⁾ und Sterbefälle umfasst, liefern die gemeindeweisen Melderegisterdaten eine letzte Bestandsaufnahme über die Bevölkerung in den Gemeinden vor der Volkszählung vom Mai 2001. Als Ergänzung sind noch - allerdings nicht auf Gemeindeebene - die Ergebnisse über **Ehescheidungen und Einbürgerungen**, aus der **Wanderungsstatistik** des Jahres 2000 sowie **Informationen über die zukünftige Entwicklung der Tiroler Bevölkerung** angeführt (Quelle: Statistik Austria).

Die von den Gemeinden übermittelten Daten wurden wiederum einer Plausibilitätskontrolle mit Schwerpunkt Hauptwohnsitz unterzogen. Nach Rücksprache mit den betreffenden Gemeinden - **den Tiroler Gemeinden** wird wiederum **besonderer Dank** für die konstruktive Zusammenarbeit ausgesprochen - konnten allfällige Korrekturen durchgeführt bzw. die Gründe für auffällige Änderungen des Einwohnerstandes in Erfahrung gebracht werden.

Das mit 1. Jänner 1995 in Kraft getretene **Hauptwohnsitzgesetz, BGBl Nr. 505/1994**, enthält unter Artikel I, 1. Abschnitt, § 1 „Begriffsbestimmungen“ die für diese Erhebung anzuwendenden Definitionen der Wohnsitzarten:

➔ (6) Ein **Wohnsitz** eines Menschen ist an einer Unterkunft begründet, an der er sich in der erweislichen oder aus den Umständen hervorgehenden Absicht niedergelassen hat, dort bis auf weiteres einen Anknüpfungspunkt von Lebensbeziehungen zu haben.

➔ (7) Der **Hauptwohnsitz** eines Menschen ist an jener Unterkunft begründet, an der er sich in der erweislichen oder aus den Umständen hervorgehenden Absicht niedergelassen hat, diese zum Mittelpunkt seiner Lebensbeziehungen zu machen; trifft diese sachliche Voraussetzung bei einer Gesamtbetrachtung der beruflichen, wirtschaftlichen und gesellschaftlichen Lebensbeziehungen eines Menschen auf mehrere Wohnsitze zu, so hat er jenen als Hauptwohnsitz zu bezeichnen, zu dem er das überwiegende Naheverhältnis hat.

Mit Hilfe dieser Richtlinien sollte sichergestellt sein, dass jede Person nur einen Hauptwohnsitz (in Österreich) begründen kann und **im Zuge der Ermittlung der Wohnbevölkerung Mehrfachzählungen vermieden werden**.

Wie bereits in den vorangegangenen Broschüren erläutert, sind nach Auffassung der Sicherheitsdirektion in **Tirol beschäftigte ausländische Staatsbürger nach den Bestimmungen des Meldegesetzes mit Hauptwohnsitz anzumelden**, wenn sie Inhaber einer Bewilligung nach dem Aufenthaltsgesetz sind, insbesondere, wenn auch ihre Familien in einer Tiroler Gemeinde wohnen.

¹⁾ Für Jungholz wurde die Zahl der Lebendgeborenen (2000 zwei Geburten mehr als in der Bundesstatistik ausgewiesen) vom Gemeindeamt zurückgehend bis 1986 erfragt und die Bundesstatistik für die vorliegende Broschüre um diese Werte ergänzt.

Dies ist besonders bei der Beurteilung des Einwohnerstandes in **tourismus-intensiven Gemeinden** zu berücksichtigen.

Bei der Bevölkerungsentwicklung nach den Komponenten Geburtenbilanz und Wanderungs-saldo ist zu beachten, dass die (errechnete) Wanderungsbilanz auch die aus Ummeldungen der Wohnsitzart resultierenden Veränderungen beinhaltet, das heißt, dass Ummeldungen an derselben Adresse mit Änderung der Wohnsitzart wie Zu- bzw. Wegzüge behandelt werden und folglich die **errechneten Wanderungssalden nur beschränkte Aussagekraft besitzen**.

Für die real erfolgte **räumliche Bevölkerungsbewegung** steht jedoch seit 1996 die bundesweite **Wanderungsstatistik** von **Statistik Austria** auf Basis der tatsächlich erfolgten Meldevorgänge in den Meldeämtern zur Verfügung, nachdem durch die Wanderungsstatistik-Verordnung, BGBl. Nr. 152/1995, die **rechtliche Grundlage** und durch die Neuordnung des Wohnsitzbegriffes mit der 1995 erfolgten Verankerung des Hauptwohnsitzes im Bundes-Verfassungsgesetz die **sachliche Voraussetzung** dafür geschaffen worden waren. Im Kapitel 6 „Die räumliche Bevölkerungsbewegung“ werden die erhobenen Daten im Vergleich mit den errechneten Wanderungssalden dargestellt.

2. ENTWICKLUNG DER WOHNBEVÖLKERUNG

Zum Jahresende 2000 hatten **672.209 Personen ihren Hauptwohnsitz in einer Gemeinde des Bundeslandes Tirol** begründet, innerhalb des vergangenen Jahres ist die Wohnbevölkerung um 3.861 Personen oder 0,6 % gewachsen. Der **Bevölkerungszuwachs** ist damit geringfügig höher als im Vorjahr und setzt sich aus einer **positiven Geburtenbilanz** (ca. 2.100 Personen) und einem (errechneten) **positiven Wanderungssaldo** („Nettozuwanderung“ von rund 1.800 Personen) zusammen.

Der **Geburtenüberschuss** ergibt sich aus der Differenz zwischen den 7.151 Lebendgeborenen und den 5.066 Verstorbenen des Jahres 2000 und liegt damit um rund **1.000 unter dem Durchschnitt der vorangegangenen zehn Jahre** (+ 3.100 Personen pro Jahr). Der **Wanderungsgewinn** ist hingegen etwa doppelt so hoch wie in den vorangegangenen drei Jahren, aber weit niedriger als anlässlich der letzten größeren Zuwanderungs- bzw. Flüchtlingswelle am Ende der achtziger und Anfang der neunziger Jahre, wo jährlich ein Zuwanderungsüberschuss von über 5.000 Personen registriert wurde.

Die Auswertung der **Bevölkerungszahlen auf Gemeindebasis** ergibt in 12 Gemeinden in Summe keine Veränderung gegenüber dem Vorjahr, für 174 bzw. 62 % der Gemeinden wurden Zunahmen und für 93 (33 %) Rückgänge verzeichnet.

Bei den Gemeinden mit den **größten relativen Zunahmen** handelt es sich einerseits um solche mit weniger als 2.000 Einwohnern, wo singuläre Ereignisse, wie z. B. die Besiedelung eines Wohnobjektes durch auswärtige Familien, bereits bedeutende Bevölkerungszuwächse bewirken können (konkret Kaisers mit einem Zuwachs von 8 %, Jungholz 7 %, Going am Wilden Kaiser 5 %, Tulfes und Radfeld je 4 %), andererseits um Tourismuskommunen, wo Schwankungen beim Personalstand den Anstieg der Bevölkerung verursachen (Galtür mit einem Plus von 7 %, Eben am

Achensee 5 %, Ischgl 4 %). Nach **absoluten Zahlen** haben neben der Stadt Innsbruck (598 Personen) noch Kufstein (250) und Telfs (220) die meisten Einwohner dazugewonnen.

Durch Abwanderung am stärksten abgenommen hat die Bevölkerung in relativen Zahlen in Elbigenalp (5 %) und Pfafflar (4 %), die **deutlichsten absoluten Bevölkerungsverluste** sind für Fließ, Hall in Tirol und Ellmau (jeweils zwischen 50 und 80 Personen weniger als im Vorjahr) festzustellen.

Entwicklung der Wohnbevölkerung 2000 in den Bezirken nach Veränderungskomponenten

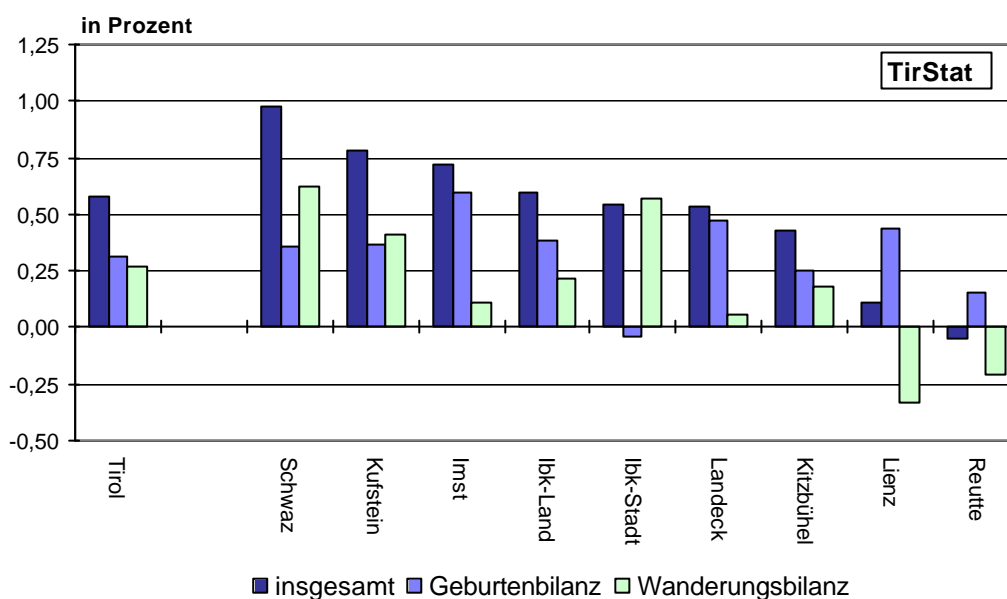

Bevölkerungsentwicklung in Tirol seit 1990 nach Veränderungskomponenten

| Jahr | Wohnbevölkerung zum Stichtag 31. 12. | Veränderung zum Vorjahr | | | | | |
|------|--------------------------------------|-------------------------|------|----------------------|------|-------------------------------------|-------|
| | | insgesamt | | durch Geburtenbilanz | | durch (errechnete) Wanderungsbilanz | |
| | | abs. | in % | abs. | in % | abs. | in % |
| 1990 | 621.826 | | | | | | |
| 1991 | 630.145 | 8.319 | 1,3 | 3.554 | 0,6 | 4.765 | 0,8 |
| 1992 | 639.954 | 9.809 | 1,6 | 3.578 | 0,6 | 6.231 | 1,0 |
| 1993 | 647.954 | 8.000 | 1,3 | 3.644 | 0,6 | 4.356 | 0,7 |
| 1994 | 652.242 | 4.288 | 0,7 | 3.434 | 0,5 | 854 | 0,1 |
| 1995 | 654.113 | 1.871 | 0,3 | 3.175 | 0,5 | - 1.304 | - 0,2 |
| 1996 | 658.498 | 4.385 | 0,7 | 3.127 | 0,5 | 1.258 | 0,2 |
| 1997 | 661.901 | 3.403 | 0,5 | 2.576 | 0,4 | 827 | 0,1 |
| 1998 | 665.391 | 3.490 | 0,5 | 2.591 | 0,4 | 899 | 0,1 |
| 1999 | 668.348 | 2.957 | 0,4 | 2.031 | 0,3 | 926 | 0,1 |
| 2000 | 672.209 | 3.861 | 0,6 | 2.085 | 0,3 | 1.776 | 0,3 |

Bevölkerungsentwicklung nach Bezirken und Veränderungskomponenten

| Bezirk | Wohnbevölkerung 31. 12. 2000 31 .12 .1999 | | V e r ä n d e r u n g | | | | | |
|--------------|---|----------------|-----------------------|------------|---------------------------|------------|--|------------|
| | | | insgesamt | | durch Geburten- bilanz | | durch (errechnete) Wanderungsbilanz | |
| | | | abs. | in % | abs. | in % | abs. | in % |
| Ibk-Stadt | 112.350 | 111.752 | 598 | 0,5 | - 42 | - 0,0 | 640 | 0,6 |
| Imst | 52.893 | 52.516 | 377 | 0,7 | 317 | 0,6 | 60 | 0,1 |
| Ibk-Land | 154.412 | 153.496 | 916 | 0,6 | 576 | 0,4 | 340 | 0,2 |
| Kitzbühel | 59.293 | 59.037 | 256 | 0,4 | 147 | 0,2 | 109 | 0,2 |
| Kufstein | 93.044 | 92.323 | 721 | 0,8 | 346 | 0,4 | 375 | 0,4 |
| Landeck | 43.553 | 43.323 | 230 | 0,5 | 205 | 0,5 | 25 | 0,1 |
| Lienz | 50.704 | 50.649 | 55 | 0,1 | 221 | 0,4 | - 166 | - 0,3 |
| Reutte | 31.428 | 31.445 | - 17 | - 0,1 | 48 | 0,2 | - 65 | - 0,2 |
| Schwaz | 74.532 | 73.807 | 725 | 1,0 | 267 | 0,4 | 458 | 0,6 |
| Tirol | 672.209 | 668.348 | 3.861 | 0,6 | 2.085 | 0,3 | 1.776 | 0,3 |

Bevölkerungsentwicklung in den Gemeinden

| Änderung zwischen 31.12.1999 und 31.12.2000 | Zahl der Gemeinden in % | Anteil an allen Tiroler Gemeinden in % |
|--|-------------------------------|--|
| Zunahme | | |
| 4 % und mehr | 7 | 2,5 |
| 2 bis unter 4 % | 23 | 8,2 |
| unter 2 % | 144 | 51,6 |
| Gemeinden mit Zunahmen | 174 | 62,4 |
| Gleichstand | 12 | 4,3 |
| Abnahme | | |
| unter 2 % | 77 | 27,6 |
| 2 % und mehr | 16 | 5,7 |
| Gemeinden mit Abnahmen | 93 | 33,3 |
| Gemeinden insgesamt | 279 | 100,0 |

GEMEINDEGRAFIK

3. STAATSANGEHÖRIGKEIT DER WOHNBEVÖLKERUNG

Von den rund 672.200 Einwohnern Tirols (Personen mit Hauptwohnsitz) zum Jahresende 2000 besitzen **608.521 oder 90,5 % die österreichische Staatsbürgerschaft, 63.688 Personen (9,5 %) gehören einer anderen Nationalität an.** Der Ausländeranteil ist innerhalb des letzten Jahres um 0,2 Prozentpunkte angestiegen.

Der ausländische Teil der Tiroler Wohnbevölkerung besteht zu über **95 % aus Angehörigen europäischer Staaten (inkl. Türkei)**, 4,4 % kommen aus anderen Kontinenten und der Rest (0,3 %) ist staatenlos oder hat keine geklärte Staatsbürgerschaft.

Bürger aus den **jugoslawischen Nachfolgestaaten** (36 %) und **türkische Staatsangehörige** (25 %) stellen zusammen fast **drei Fünftel (61 %) der ausländischen Wohnbevölkerung Tirols. Ein gutes Viertel (28 %) der Nicht-Österreicher kommt aus Mitgliedsländern der Europäischen Union**, wobei 18,3 % deutsche, 4,7 % italienische und 1,4 % niederländische Staatsbürger sind. Polen, Slowaken (je 0,7 %) und Tschechen (0,5 %) erreichen gemeinsam einen Anteil von 1,9 % an der ausländischen Einwohnerzahl.

Infolge seiner besonderen geographischen und wirtschaftlichen Lage ist **Junholz im Bezirk Reutte** relativ gesehen **die mit großem Abstand stärkste Ausländergemeinde Tirols.** Jeder zweite der 322 Einwohner (52 %) besitzt eine ausländische - meist die deutsche - Staatsbürgerschaft. In der Reihung nach der Höhe der Ausländerquoten folgen die Gemeinden Seefeld i. T. (26 %), Grän (23 %), Reutte (20 %), Scharnitz und Eben a. Achensee (je 18 %). Während in Scharnitz, Seefeld, Grän und Eben Bürger aus den jugoslawischen Nachfolgestaaten dominieren, sind in Reutte neben diesen auch türkische Staatsbürger in etwa gleicher Stärke vertreten. Am Ende dieser Reihung findet sich mit **Kaisers (Bezirk Reutte) die einzige Tiroler Gemeinde, die derzeit nur von Österreichern** (84 Einwohner) bewohnt wird.

Rund 35 % der Tiroler Gemeinden hatten zum Jahresende 2000 **Ausländerquoten** unter 5 %, zu Beginn der neunziger Jahre waren in dieser Gruppe noch 60 % aller Gemeinden zu finden. In 41 % der Gemeinden, z. B. in den einwohnerstarken Orten (zwischen 5.000 und 10.000 Einwohner) Absam, Axams, Rum, Völs, Wattens, Zirl, Hopfgarten i. B., Kirchbichl und Landeck, stellen Ausländer zwischen 5 und 10 Prozent der Bevölkerung. Für die restlichen 67 Gemeinden (24 %) ergibt sich ein Anteil der ausländischen Bevölkerung von 10 % und darüber. Diese Quoten treffen beispielsweise für die Städte Innsbruck, Imst, Hall i. T., Kitzbühel, Kufstein, Wörgl und Schwaz sowie auf die Marktgemeinden Telfs, St. Johann i. T., Reutte und Jenbach zu.

Bei einer Reihung nach der **absoluten Zahl der wohnhaften Ausländer** liegt die Stadt Innsbruck mit rund 14.600 Personen weit voran, es folgen Kufstein (2.700), Hall i.T., Telfs (je 1.800), Wörgl (1.400) und Schwaz (1.300).

Bevölkerungsentwicklung seit 1990 nach Veränderungskomponenten und Staatsbürgerschaft

| Jahr | Wohnbevölkerung zum Stichtag 31. 12. | insgesamt | | Veränderung zum Vorjahr | | | | | |
|---------------------|---|-----------|-------|---------------------------|------|---------------------------|-------|--|-------|
| | | abs. | in % | durch Geburten- bilanz | | durch Einbür- gerungen | | durch (errechnete) Wanderungsbilanz | |
| | | abs. | in % | abs. | in % | abs. | in % | abs. | in % |
| ÖSTERREICHER | | | | | | | | | |
| 1990 | 588.055 | | | | | | | | |
| 1991 | 590.717 | 2.662 | 0,5 | 3.012 | 0,5 | 369 | 0,1 | - 719 | - 0,1 |
| 1992 | 594.328 | 3.611 | 0,6 | 2.737 | 0,5 | 413 | 0,1 | 461 | 0,1 |
| 1993 | 598.673 | 4.345 | 0,7 | 2.735 | 0,5 | 566 | 0,1 | 1.044 | 0,2 |
| 1994 | 600.407 | 1.734 | 0,3 | 2.514 | 0,4 | 666 | 0,1 | - 1.446 | - 0,2 |
| 1995 ¹⁾ | 597.674 | - 2.733 | - 0,5 | 2.367 | 0,4 | 1.005 | 0,2 | - 6.105 | - 1,0 |
| 1996 | 600.308 | 2.634 | 0,4 | 2.276 | 0,4 | 1.154 | 0,2 | - 796 | - 0,1 |
| 1997 | 602.383 | 2.075 | 0,3 | 1.717 | 0,3 | 981 | 0,2 | - 623 | - 0,1 |
| 1998 | 604.522 | 2.139 | 0,4 | 1.757 | 0,3 | 978 | 0,2 | - 596 | - 0,1 |
| 1999 | 606.364 | 1.842 | 0,3 | 1.241 | 0,2 | 1.421 | 0,2 | - 820 | - 0,1 |
| 2000 | 608.521 | 2.157 | 0,4 | 1.257 | 0,2 | 1.204 | 0,2 | - 304 | - 0,1 |
| AUSLÄNDER | | | | | | | | | |
| 1990 | 33.771 | | | | | | | | |
| 1991 | 39.428 | 5.657 | 16,8 | 542 | 1,6 | - 369 | - 1,1 | 5.484 | 16,2 |
| 1992 | 45.626 | 6.198 | 15,7 | 841 | 2,1 | - 413 | - 1,0 | 5.770 | 14,6 |
| 1993 | 49.281 | 3.655 | 8,0 | 909 | 2,0 | - 566 | - 1,2 | 3.312 | 7,3 |
| 1994 | 51.835 | 2.554 | 5,2 | 920 | 1,9 | - 666 | - 1,4 | 2.300 | 4,7 |
| 1995 ¹⁾ | 56.439 | 4.604 | 8,9 | 808 | 1,6 | - 1.005 | - 1,9 | 4.801 | 9,3 |
| 1996 | 58.190 | 1.751 | 3,1 | 851 | 1,5 | - 1.154 | - 2,0 | 2.054 | 3,6 |
| 1997 | 59.518 | 1.328 | 2,3 | 859 | 1,5 | - 981 | - 1,7 | 1.450 | 2,5 |
| 1998 | 60.869 | 1.351 | 2,3 | 834 | 1,4 | - 978 | - 1,6 | 1.495 | 2,5 |
| 1999 | 61.984 | 1.115 | 1,8 | 790 | 1,3 | - 1.421 | - 2,3 | 1.746 | 2,9 |
| 2000 | 63.688 | 1.704 | 2,7 | 828 | 1,3 | - 1.204 | - 1,9 | 2.080 | 3,4 |

¹⁾ Zeitreihenbruch durch das in Kraft treten des Hauptwohnsitzgesetzes am 1. 1. 1995 (siehe Einleitung).

Ausländer in Tirol seit 1990 nach Staatsangehörigkeit

| Jahr | Ausländer insgesamt | EU-Staaten zusammen | Staatsangehörigkeit darunter | | | Jugoslawien u. Nachfolgest. | Türkei |
|------|---------------------|---------------------|------------------------------|---------|-------------|-----------------------------|--------|
| | | | Deutschland | Italien | Niederlande | | |
| 1990 | 33.771 | . | 6.976 | 2.069 | . | 8.600 | 11.276 |
| 1991 | 39.428 | . | 7.305 | 2.150 | 502 | 11.494 | 12.880 |
| 1992 | 45.626 | . | 7.550 | 2.268 | 552 | 15.037 | 14.368 |
| 1993 | 49.281 | . | 7.877 | 2.310 | 577 | 15.594 | 15.061 |
| 1994 | 51.835 | . | 8.162 | 2.444 | 660 | 18.654 | 15.105 |
| 1995 | 56.439 | 13.596 | 8.679 | 2.590 | 716 | 21.465 | 15.734 |
| 1996 | 58.190 | 14.235 | 9.018 | 2.666 | 715 | 22.156 | 16.018 |
| 1997 | 59.518 | 14.579 | 9.419 | 2.726 | 747 | 22.390 | 16.347 |
| 1998 | 60.869 | 15.379 | 10.091 | 2.814 | 778 | 22.774 | 16.323 |
| 1999 | 61.984 | 16.348 | 10.743 | 2.876 | 820 | 22.804 | 16.192 |
| 2000 | 63.688 | 17.783 | 11.639 | 2.990 | 905 | 22.985 | 16.075 |

Bevölkerungsentwicklung in Tirol nach Staatsangehörigkeit und Veränderungskomponenten

| Staatsangehörigkeit | Wohnbevölkerung | | V e r ä n d e r u n g | | | | |
|--|-----------------|----------------|-----------------------|------------|--------------------------|----------------|-------------------------|
| | am 31. 12. | | insgesamt | | davon durch (in Prozent) | | |
| | 2000 | 1999 | abs. | in % | Geburten bilanz | Einbürgerungen | (err.) Wanderungsbilanz |
| Europäische Union | 17.783 | 16.348 | 1.435 | 8,8 | 0,2 | -0,2 | 8,8 |
| davon Deutschland | 11.639 | 10.743 | 896 | 8,3 | 0,1 | -0,2 | 8,5 |
| Italien | 2.990 | 2.876 | 114 | 4,0 | 0,2 | -0,2 | 3,9 |
| Niederlande | 905 | 820 | 85 | 10,4 | 0,4 | - | 10,0 |
| andere EU-Länder | 2.249 | 1.909 | 340 | 17,8 | 0,7 | -0,2 | 17,3 |
| Histor. Jugoslawien und Nachfolgestaaten | 22.985 | 22.804 | 181 | 0,8 | 1,5 | -0,9 | 0,2 |
| darunter Bosnien-Herzeg. | 7.556 | 6.998 | 558 | 8,0 | 2,2 | -0,8 | 6,6 |
| Kroatien | 5.670 | 5.443 | 227 | 4,2 | 1,8 | -1,0 | 3,4 |
| Slowenien | 295 | 312 | -17 | -5,4 | -0,3 | -1,9 | -3,2 |
| Türkei | 16.075 | 16.192 | -117 | -0,7 | 2,5 | -4,8 | 1,6 |
| Polen | 421 | 375 | 46 | 12,3 | 1,3 | -2,1 | 13,1 |
| Slowakische Republik | 449 | 358 | 91 | 25,4 | 0,6 | -1,7 | 26,5 |
| Tschechische Republik | 337 | 297 | 40 | 13,5 | 1,0 | -1,0 | 13,5 |
| andere europ. Staaten | 2.624 | 2.729 | -105 | -3,8 | 0,1 | -2,0 | -2,0 |
| Europa insg. (mit Türkei) | 60.674 | 59.103 | 1.571 | 2,7 | 1,3 | -1,8 | 3,2 |
| asiatische Staaten | 1.076 | 1.021 | 55 | 5,4 | 1,9 | -5,7 | 9,2 |
| amerikanische Staaten | 841 | 781 | 60 | 7,7 | 0,4 | -1,9 | 9,2 |
| afrikanische Staaten | 727 | 688 | 39 | 5,7 | 2,5 | -5,8 | 9,0 |
| Australien, Ozeanien | 179 | 169 | 10 | 5,9 | - | - | 5,9 |
| Staatenlos, ungeklärt | 191 | 222 | -31 | -14,0 | - | -3,2 | -10,8 |
| Ausland | 63.688 | 61.984 | 1.704 | 2,7 | 1,3 | -1,9 | 3,4 |
| Österreich | 608.521 | 606.364 | 2.157 | 0,4 | 0,2 | 0,2 | -0,1 |
| Zusammen | 672.209 | 668.348 | 3.861 | 0,6 | 0,3 | - | 0,3 |

Bevölkerungsentwicklung nach Bezirken und Staatsbürgerschaft

| Bezirk | Österreicher | | | | Ausländer | | | |
|--------------|----------------|----------------|--------------|------------|---------------|---------------|--------------|------------|
| | am 31.12. | | Veränderung | | am 31.12. | | Veränderung | |
| | 2000 | 1999 | absolut | in % | 2000 | 1999 | absolut | in % |
| Ibk-Stadt | 97.735 | 97.688 | 47 | 0,0 | 14.615 | 14.064 | 551 | 3,9 |
| Imst | 48.634 | 48.335 | 299 | 0,6 | 4.259 | 4.181 | 78 | 1,9 |
| Ibk-Land | 140.871 | 139.955 | 916 | 0,7 | 13.541 | 13.541 | - | - |
| Kitzbüchel | 53.690 | 53.681 | 9 | 0,0 | 5.603 | 5.356 | 247 | 4,6 |
| Kufstein | 83.347 | 82.921 | 426 | 0,5 | 9.697 | 9.402 | 295 | 3,1 |
| Landeck | 40.076 | 40.023 | 53 | 0,1 | 3.477 | 3.300 | 177 | 5,4 |
| Lienz | 49.516 | 49.488 | 28 | 0,1 | 1.188 | 1.161 | 27 | 2,3 |
| Reutte | 27.117 | 27.225 | - 108 | - 0,4 | 4.311 | 4.220 | 91 | 2,2 |
| Schwaz | 67.535 | 67.048 | 487 | 0,7 | 6.997 | 6.759 | 238 | 3,5 |
| Tirol | 608.521 | 606.364 | 2.157 | 0,4 | 63.688 | 61.984 | 1.704 | 2,7 |

Die Bevölkerung in den Bezirken nach Staatsangehörigkeit

| Bezirk | Wohnbevölkerung nach Staatsangehörigkeit | | | | | | | |
|--------------|--|---------------------|----------------------------------|---------------|------------------|--------------|---------------------|-----------------------------|
| | Österreich | Ausland zusammen | Jugosl. Nachfolge- staaten | Türkei | Deutsch- land | Italien | andere EU-Länder | Sonstige, unbe- kannt |
| Ibk-Stadt | 97.735 | 14.615 | 5.609 | 2.915 | 1.679 | 1.741 | 707 | 1.964 |
| Imst | 48.634 | 4.259 | 1.239 | 1.541 | 717 | 75 | 187 | 500 |
| Ibk-Land | 140.871 | 13.541 | 5.048 | 3.911 | 2.072 | 563 | 539 | 1.408 |
| Kitzbüchel | 53.690 | 5.603 | 1.747 | 725 | 2.009 | 86 | 472 | 564 |
| Kufstein | 83.347 | 9.697 | 3.265 | 2.724 | 2.144 | 169 | 570 | 825 |
| Landeck | 40.076 | 3.477 | 1.167 | 1.159 | 359 | 80 | 172 | 540 |
| Lienz | 49.516 | 1.188 | 416 | 44 | 367 | 131 | 98 | 132 |
| Reutte | 27.117 | 4.311 | 1.456 | 1.153 | 1.234 | 44 | 147 | 277 |
| Schwaz | 67.535 | 6.997 | 3.038 | 1.903 | 1.058 | 101 | 262 | 635 |
| Tirol | 608.521 | 63.688 | 22.985 | 16.075 | 11.639 | 2.990 | 3.154 | 6.845 |

BEZIRKSGRAFIK

Die Bevölkerung in den Bezirken nach Staatsangehörigkeit - Relativwerte

| Wohnbevölkerung nach Staatsangehörigkeit - Anteile in % | | | | | | | | |
|---|-------------|---------------------|----------------------------------|------------|------------------|------------|---------------------|-----------------------------|
| Bezirk | Österreich | Ausland zusammen | Jugosl. Nachfolge- staaten | Türkei | Deutsch- land | Italien | andere EU-Länder | Sonstige, unbe- kannt |
| lbk-Stadt | 87,0 | 13,0 | 5,0 | 2,6 | 1,5 | 1,5 | 0,6 | 1,7 |
| Imst | 91,9 | 8,1 | 2,3 | 2,9 | 1,4 | 0,1 | 0,4 | 0,9 |
| lbk-Land | 91,2 | 8,8 | 3,3 | 2,5 | 1,3 | 0,4 | 0,3 | 0,9 |
| Kitzbüchel | 90,6 | 9,4 | 2,9 | 1,2 | 3,4 | 0,1 | 0,8 | 1,0 |
| Kufstein | 89,6 | 10,4 | 3,5 | 2,9 | 2,3 | 0,2 | 0,6 | 0,9 |
| Landeck | 92,0 | 8,0 | 2,7 | 2,7 | 0,8 | 0,2 | 0,4 | 1,2 |
| Lienz | 97,7 | 2,3 | 0,8 | 0,1 | 0,7 | 0,3 | 0,2 | 0,3 |
| Reutte | 86,3 | 13,7 | 4,6 | 3,7 | 3,9 | 0,1 | 0,5 | 0,9 |
| Schwaz | 90,6 | 9,4 | 4,1 | 2,6 | 1,4 | 0,1 | 0,4 | 0,9 |
| Tirol | 90,5 | 9,5 | 3,4 | 2,4 | 1,7 | 0,4 | 0,5 | 1,0 |

Relativer Ausländeranteil in den Gemeinden

| Ausländeranteil in % | Anzahl der Gemeinden | |
|----------------------------|----------------------|--------------|
| | absolut | in % |
| keine Ausländer | 1 | 0,4 |
| unter 2 % | 47 | 16,8 |
| 2 bis unter 5 % | 51 | 18,3 |
| 5 bis unter 10 % | 113 | 40,5 |
| 10 bis unter 15 % | 52 | 18,6 |
| 15 % und darüber | 15 | 5,4 |
| Gemeinden insgesamt | 279 | 100,0 |

GEMEINDEGRAFIK

4. PERSONEN MIT WEITEREM BZW. ZWEITWOHNSITZ

Unter diesen Begriff fallen jene gemeldeten Personen, die **keinen Hauptwohnsitz** in der jeweiligen Gemeinde begründet haben. Dabei kann es sich einerseits um **Freizeitwohnsitze** handeln, andererseits aber auch um Personen, die zur **Berufsausübung** (z. B. Arbeitskräfte in Tourismusbetrieben) oder für die **Ausbildung** (z. B. Studenten) einen Wohnsitz angemeldet haben. Von den Gemeinden wurden zum Jahresende 2000 **81.773 Personen mit weiterem Wohnsitz** gemeldet, um 1.223 oder **1,5 % weniger als vor Jahresfrist** (Österreicher: - 2,1 %; Ausländer: - 0,3 %).

Für die ausländischen **EU-Bürger** ergibt sich gegenüber 1999 in Summe eine geringe **Abnahme um 57 Personen oder 0,2 %**. Im Detail gibt es **Rückgänge bei den niederländischen (3,8 %) und deutschen Staatsbürgern (0,8 %)**, aber eine deutliche **Zunahme von 6,7 % bei den Italienern**. Ebenfalls unterschiedlich ist die Entwicklung bei den Angehörigen der **jugoslawischen Nachfolgestaaten (+ 1,8 %)** und bei den **türkischen Staatsbürgern (- 8,4 %)** verlaufen.

Von **2 Gemeinden**, namentlich von Gramais mit 60 und Abfaltersbach mit 621 Einwohnern, wurden 2000 **keine Personen mit Zweitwohnsitz** gemeldet. Neben den Orten ohne weitere Wohnsitze ergibt sich für **189 oder 68 % der Tiroler Gemeinden** eine Quote von **weniger als 10 Zweitwohnsitzen je 100 Einwohner** mit Hauptwohnsitz, weitere **81 Gemeinden (29 %)** weisen eine Rate **zwischen 10 und 50** auf. Die restlichen **sieben Gemeinden erreichen 50 oder mehr Nebenwohnsitze auf 100 Hauptwohnsitze**. In diese höchste Klasse fallen Walchsee (76 Zweitwohnsitze je 100 Einwohner), St. Anton a. A. (60), Kitzbühel (54), Westendorf (53), Ischgl, Steinberg am Rofan (je 51) und Reith bei Kitzbühel (50). Wie bereits weiter oben erwähnt, umfassen die Zweitwohnsitzfälle sowohl **Freizeitwohnsitze** als auch **berufs- bzw. ausbildungsbedingt errichtete Nebenwohnsitze**.

Personen mit Zweitwohnsitz in Tirol seit 1990 nach Staatsbürgerschaft

| Jahr | Zweitwohnsitze | | | Veränderung zum Vorjahr | | | | | | Ausländeranteil in % |
|------|----------------|--------------|-----------|-------------------------|----------------|-------------------|-------------------|----------------|----------------|----------------------|
| | insg. | Österreicher | Ausländer | insgesamt abs. | insgesamt in % | Österreicher abs. | Österreicher in % | Ausländer abs. | Ausländer in % | |
| 1990 | 72.952 | 42.686 | 30.266 | . | . | . | . | . | . | 41,5 |
| 1991 | 78.535 | 43.290 | 35.245 | 5.583 | 7,7 | 604 | 1,4 | 4.979 | 16,5 | 44,9 |
| 1992 | 85.508 | 46.703 | 38.805 | 6.973 | 8,9 | 3.413 | 7,9 | 3.560 | 10,0 | 45,4 |
| 1993 | 85.578 | 46.384 | 39.194 | 70 | 0,1 | - 319 | -0,7 | 389 | 1,0 | 45,8 |
| 1994 | 83.937 | 46.847 | 37.090 | - 1.641 | - 1,9 | 463 | 1,0 | - 2.104 | - 5,4 | 44,2 |
| 1995 | 82.954 | 50.129 | 32.825 | - 983 | - 1,2 | 3.282 | 7,0 | - 4.265 | - 11,5 | 39,6 |
| 1996 | 82.004 | 50.726 | 31.278 | - 950 | - 1,1 | 597 | 1,2 | - 1.547 | - 4,7 | 38,1 |
| 1997 | 80.761 | 50.989 | 29.772 | - 1.243 | - 1,5 | 263 | 0,5 | - 1.506 | - 4,8 | 36,9 |
| 1998 | 81.451 | 51.650 | 29.801 | 690 | 0,9 | 661 | 1,3 | 29 | 0,1 | 36,6 |
| 1999 | 82.996 | 52.356 | 30.640 | 1.545 | 1,9 | 706 | 1,4 | 839 | 2,8 | 36,9 |
| 2000 | 81.773 | 51.240 | 30.533 | - 1.223 | - 1,5 | - 1.116 | - 2,1 | - 107 | - 0,3 | 37,3 |

Entwicklung der Zweitwohnsitzbevölkerung nach Bezirken und Staatsbürgerschaft

| Bezirk | Personen mit Zweitwohnsitz am 31.12. | | insgesamt | | Veränderung Österreicher | | Ausländer | |
|--------------|--|---------------|----------------|--------------|-----------------------------|--------------|--------------|--------------|
| | 2000 | 1999 | abs. | in % | abs. | in % | abs. | in % |
| lbk-Stadt | 19.134 | 18.886 | 248 | 1,3 | 48 | 0,3 | 200 | 5,6 |
| Imst | 4.078 | 4.188 | - 110 | - 2,6 | - 157 | - 5,1 | 47 | 4,4 |
| lbk-Land | 12.123 | 12.299 | - 176 | - 1,4 | - 237 | - 2,3 | 61 | 2,9 |
| Kitzbühel | 17.864 | 17.945 | - 81 | - 0,5 | - 176 | - 2,5 | 95 | 0,9 |
| Kufstein | 8.863 | 9.200 | - 337 | - 3,7 | - 178 | - 4,5 | - 159 | - 3,0 |
| Landeck | 5.342 | 5.621 | - 279 | - 5,0 | - 103 | - 2,9 | - 176 | - 8,6 |
| Lienz | 3.620 | 3.624 | - 4 | - 0,1 | 10 | 0,3 | - 14 | - 3,9 |
| Reutte | 4.042 | 4.086 | - 44 | - 1,1 | - 54 | - 3,0 | 10 | 0,4 |
| Schwaz | 6.707 | 7.147 | - 440 | - 6,2 | - 269 | - 6,6 | - 171 | - 5,6 |
| Tirol | 81.773 | 82.996 | - 1.223 | - 1,5 | - 1.116 | - 2,1 | - 107 | - 0,3 |

Ausländer mit Zweitwohnsitz in Tirol seit 1990 nach Staatsangehörigkeit

| Jahr | Ausländer insgesamt | EU-Staaten zusammen | S t a a t s a n g e h ö r i g k e i t d a r u n t e r | | | | Türkei |
|------|------------------------|------------------------|--|---------|-------------|--------------------------------|--------|
| | | | Deutschland | Italien | Niederlande | Jugoslawien u. Nachfolgest. | |
| 1990 | 30.266 | . | 13.395 | 1.501 | . | 6.429 | 2.970 |
| 1991 | 35.245 | . | 18.246 | 1.510 | 2.179 | 7.395 | 2.567 |
| 1992 | 38.805 | . | 17.871 | 1.651 | 2.324 | 8.807 | 2.550 |
| 1993 | 39.194 | . | 19.759 | 1.897 | 2.324 | 7.252 | 2.347 |
| 1994 | 37.090 | . | 19.889 | 2.057 | 1.788 | 6.427 | 1.998 |
| 1995 | 32.825 | 25.153 | 19.424 | 2.199 | 1.847 | 3.727 | 1.338 |
| 1996 | 31.278 | 25.463 | 19.660 | 2.320 | 1.787 | 2.616 | 931 |
| 1997 | 29.772 | 25.224 | 19.564 | 2.383 | 1.833 | 1.821 | 705 |
| 1998 | 29.801 | 25.587 | 19.605 | 2.435 | 1.882 | 1.573 | 652 |
| 1999 | 30.640 | 26.705 | 20.174 | 2.631 | 2.119 | 1.507 | 569 |
| 2000 | 30.533 | 26.648 | 20.009 | 2.806 | 2.039 | 1.534 | 485 |

Personen nach Wohnsitzart und Bezirken

| Bezirk | Personen mit | | | | auf 100 Hauptwohnsitze entfallen ... Zweitwohnsitze (Zweitwohnsitzquote) |
|--------------|-----------------------|---------------------------|-----------------------|---------------------------|--|
| | Hauptwohnsitz abs. | regionaler Anteil in % | Zweitwohnsitz abs. | regionaler Anteil in % | |
| lbk-Stadt | 112.350 | 16,7 | 19.134 | 23,4 | 17,0 |
| Imst | 52.893 | 7,9 | 4.078 | 5,0 | 7,7 |
| lbk-Land | 154.412 | 23,0 | 12.123 | 14,8 | 7,9 |
| Kitzbühel | 59.293 | 8,8 | 17.864 | 21,9 | 30,1 |
| Kufstein | 93.044 | 13,8 | 8.863 | 10,8 | 9,5 |
| Landeck | 43.553 | 6,5 | 5.342 | 6,5 | 12,3 |
| Lienz | 50.704 | 7,5 | 3.620 | 4,4 | 7,1 |
| Reutte | 31.428 | 4,7 | 4.042 | 4,9 | 12,9 |
| Schwaz | 74.532 | 11,1 | 6.707 | 8,2 | 9,0 |
| Tirol | 672.209 | 100,0 | 81.773 | 100,0 | 12,2 |

Zweitwohnsitzquoten in den Gemeinden

| Personen mit Zweitwohnsitz je 100 Personen mit Hauptwohnsitz | Anzahl der Gemeinden | |
|--|----------------------|--------------|
| | absolut | in % |
| keine Zweitwohnsitze | 2 | 0,7 |
| unter 5 | 85 | 30,5 |
| 5 bis unter 10 | 104 | 37,3 |
| 10 bis unter 20 | 52 | 18,6 |
| 20 bis unter 50 | 29 | 10,4 |
| 50 und mehr | 7 | 2,5 |
| Gemeinden insgesamt | 279 | 100,0 |

BEZIRKSGRAFIK

Personen mit Zweitwohnsitz in den Bezirken nach Staatsangehörigkeit

| Personen mit Zweitwohnsitz nach Staatsangehörigkeit | | | | | | | | |
|---|---------------|---------------------|------------------|--------------|---------------------|----------------------------------|------------|------------------------|
| Bezirk | Österreich | Ausland zusammen | Deutsch- land | Italien | andere EU-Länder | Jugosl. Nachfolge- staaten | Türkei | Sonstige, unbekannt |
| lbk-Stadt | 15.335 | 3.799 | 555 | 2.125 | 262 | 304 | 155 | 398 |
| Imst | 2.951 | 1.127 | 608 | 111 | 120 | 154 | 27 | 107 |
| lbk-Land | 9.929 | 2.194 | 1.134 | 229 | 385 | 195 | 60 | 191 |
| Kitzbüchel | 6.927 | 10.937 | 8.696 | 127 | 1.380 | 209 | 44 | 481 |
| Kufstein | 3.800 | 5.063 | 4.542 | 47 | 245 | 60 | 30 | 139 |
| Landeck | 3.466 | 1.876 | 536 | 61 | 665 | 285 | 101 | 228 |
| Lienz | 3.274 | 346 | 198 | 64 | 28 | 21 | 5 | 30 |
| Reutte | 1.739 | 2.303 | 1.678 | 14 | 341 | 121 | 28 | 121 |
| Schwaz | 3.819 | 2.888 | 2.062 | 28 | 407 | 185 | 35 | 171 |
| Tirol | 51.240 | 30.533 | 20.009 | 2.806 | 3.833 | 1.534 | 485 | 1.866 |

Personen mit Zweitwohnsitz in den Bezirken nach Staatsangehörigkeit - Relativwerte

| Personen mit Zweitwohnsitz nach Staatsangehörigkeit - Anteile in % | | | | | | | | |
|--|-------------|---------------------|------------------|------------|---------------------|----------------------------------|------------|------------------------|
| Bezirk | Österreich | Ausland zusammen | Deutsch- land | Italien | andere EU-Länder | Jugosl. Nachfolge- staaten | Türkei | Sonstige, unbekannt |
| lbk-Stadt | 80,1 | 19,9 | 2,9 | 11,1 | 1,4 | 1,6 | 0,8 | 2,1 |
| Imst | 72,4 | 27,6 | 14,9 | 2,7 | 2,9 | 3,8 | 0,7 | 2,6 |
| lbk-Land | 81,9 | 18,1 | 9,4 | 1,9 | 3,2 | 1,6 | 0,5 | 1,6 |
| Kitzbüchel | 38,8 | 61,2 | 48,7 | 0,7 | 7,7 | 1,2 | 0,2 | 2,7 |
| Kufstein | 42,9 | 57,1 | 51,2 | 0,5 | 2,8 | 0,7 | 0,3 | 1,6 |
| Landeck | 64,9 | 35,1 | 10,0 | 1,1 | 12,4 | 5,3 | 1,9 | 4,3 |
| Lienz | 90,4 | 9,6 | 5,5 | 1,8 | 0,8 | 0,6 | 0,1 | 0,8 |
| Reutte | 43,0 | 57,0 | 41,5 | 0,3 | 8,4 | 3,0 | 0,7 | 3,0 |
| Schwaz | 56,9 | 43,1 | 30,7 | 0,4 | 6,1 | 2,8 | 0,5 | 2,5 |
| Tirol | 62,7 | 37,3 | 24,5 | 3,4 | 4,7 | 1,9 | 0,6 | 2,3 |

GEMEINDEGRAFIK

5. DIE NATÜRLICHE BEVÖLKERUNGSBEWEGUNG

Natürliche Bevölkerungsbewegung und Ehescheidungen des Jahres 2000 sind geprägt von

- einem **vorübergehenden Stopp des Geburtenrückganges**
- einem **Tiefstand bei den Gestorbenen**
- einem noch immer **deutlichen Geburtenüberschuss**, aber trotzdem
- einer **viel zu niedrigen Reproduktion**
- einem **Anstieg der Eheschließungszahl** und
- einem **neuen Scheidungsrekord**

Neben den vielen Summen, Durchschnittswerten und anderen Maßzahlen, mit denen sich die folgenden Kapitel beschäftigen, liefert die Bevölkerungsstatistik auch Extremwerte und gar Kuriositäten, von denen einige hier in aller Kürze angeführt werden:

Die jüngste Tiroler Mutter des Jahres 2000 war bei der Geburt ihres Kindes 14, das jüngste eheschließende Mädchen 15 Jahre alt, die älteste Braut hingegen bereits im 77. Lebensjahr. Beim Alter der Bräutigame spannte sich der Bogen von 18 bis 85 Jahre. 7 Männer schlossen ihre immerhin schon vierte Ehe, 5 Frauen wagten sogar einen fünften Versuch. Bei zwei Hochzeiten waren die Frauen jeweils 17 Jahre älter als die Männer, in einem Fall übertraf der Bräutigam seine Braut um 40 Lebensjahre.

Beim Scheidungstermin war der jüngste Betroffene 19 Jahre alt, eine Frau wurde am Tag vor ihrem 19. Geburtstag geschieden. Der älteste im Jahr 2000 geschiedene Mann zählte bei der Ehelösung 76 und die älteste Frau 83 Lebensjahre.

5.1. Geburten, Fruchtbarkeit und Reproduktionsrate

Der seit 1994 neuerlich zu beobachtende Geburtenrückgang kam im Vorjahr mit **7.151 Lebendgeborenen - gegenüber 1999 ein Plus von 55 Babys bzw. 0,8 % - zumindest vorübergehend zum Stillstand**. Berücksichtigt man den Schalttagseffekt des Jahres 2000, so beträgt die Zunahme jedoch lediglich 0,5 % bzw. 35 Kinder - **die Geburtenzahl ist also etwa auf dem Tiefstand des Jahres 1999 verblieben**. Innerhalb der vergangenen sieben Jahre (seit 1993) ist die **Zahl der Geburten um nicht weniger als 20 % gesunken**. Ähnlich niedrige Geburtenzahlen wurden im Tirol der Nachkriegszeit noch nicht verzeichnet und auch die aktuellen Bevölkerungsprognosen signalisieren in absehbarer Zeit keinen dauerhaften Anstieg mehr.

Die **Gesamtfruchtbarkeitsrate** (GFR, 1,36) und die **Nettoreproduktionsrate** (NRR, 0,66) der Tiroler Frauen erfuhren im Jahr 2000 zwar eine geringfügige Steigerung, dabei konnte aber nicht einmal das Absinken des vorangegangenen Jahres ausgeglichen werden (Definitionen bei Tabelle auf Seite 22). Die NRR liegt zur Zeit um 34 % unter jenem Niveau, das (bei ausgeglichenem Wanderungssaldo) langfristig für ein Gleichbleiben des Bevölkerungsstandes erforderlich wäre. Für Tirol wurde zum letztenmal in den Jahren 1973/74 eine NRR von mindestens 1,00 registriert.

Die Unterscheidung nach der **Staatsangehörigkeit der Neugeborenen** ergibt 6.172 Säuglinge mit österreichischer (österreichische Staatsbürgerschaft von Mutter und/oder ehelichem Vater) und 979

mit fremder Staatsangehörigkeit. **Österreichische Frauen** haben - vereinfacht ausgedrückt - im Vergleich zu 1999 um **44 oder 0,7 %** und **ausländische Mütter** um **11 bzw. 1,1 % mehr Kinder** zur Welt gebracht - die **979 ausländischen Babys** ergeben einen Anteil von **13,7 %** an der Gesamtzahl der Lebendgeborenen in Tirol.

2.377 Kinder, um 4,3 % mehr als im Jahr zuvor, kamen 2000 in Tirol **unehelich** zur Welt, für die **ehelichen Lebendgeborenen** ergibt sich hingegen eine Abnahme (0,9 %) auf 4.774. Daraus resultiert mit **33,2 % eine Unehelichenquote**, die deutlich über dem Niveau des Vorjahreswertes (32,1 %) liegt.

Da neben der Geburtenzahl auch jene der Verstorbenen praktisch auf dem Vorjahresstand verblieben ist, kommt der **Geburtenüberschuss** mit 2.085 Personen als Differenz aus den 7.151 Lebendgeborenen sowie den 5.066 Sterbefällen **nur unwesentlich über dem Tiefststand im Jahre 1999** (2.031) zu liegen.

Die 20 häufigsten Vornamen des Jahres 1999

| Name | Knaben | | Name | Mädchen | |
|------------|------------|------|-----------|------------|------|
| | Häufigkeit | in % | | Häufigkeit | in % |
| Lukas | 133 | 4,29 | Julia | 119 | 3,94 |
| Florian | 103 | 3,33 | Anna | 109 | 3,61 |
| Daniel | 95 | 3,07 | Laura | 96 | 3,18 |
| Matthias | 93 | 3,00 | Sarah | 94 | 3,11 |
| David | 92 | 2,97 | Katharina | 85 | 2,81 |
| Alexander | 86 | 2,78 | Lisa | 81 | 2,68 |
| Michael | 86 | 2,78 | Theresa | 75 | 2,48 |
| Fabian | 84 | 2,71 | Vanessa | 51 | 1,69 |
| Manuel | 79 | 2,55 | Hannah | 50 | 1,65 |
| Simon | 74 | 2,39 | Sabrina | 50 | 1,65 |
| Andreas | 71 | 2,29 | Christina | 49 | 1,62 |
| Dominik | 71 | 2,29 | Johanna | 46 | 1,52 |
| Maximilian | 71 | 2,29 | Lena | 46 | 1,52 |
| Thomas | 71 | 2,29 | Melanie | 46 | 1,52 |
| Philipp | 70 | 2,26 | Lea | 44 | 1,46 |
| Tobias | 67 | 2,16 | Michelle | 44 | 1,46 |
| Marcel | 66 | 2,13 | Stefanie | 44 | 1,46 |
| Johannes | 60 | 1,94 | Magdalena | 39 | 1,29 |
| Patrick | 60 | 1,94 | Jasmin | 37 | 1,22 |
| Stefan | 59 | 1,91 | Maria | 37 | 1,22 |

Quelle: Statistik Austria

5.2. Lebenserwartung, Sterbefälle und Säuglingssterblichkeit

Die **Lebenserwartung** ist innerhalb des vergangenen Jahrzehntes für Frauen um 2,7 und für Männer sogar um 3,3 Jahre gestiegen. Neugeborene Knaben können zum jetzigen Zeitpunkt mit einer durchschnittlichen Lebensdauer von 76,6 Jahren rechnen, **weibliche Säuglinge haben derzeit mit 82,2 zu erwartenden Lebensjahren einen Vorsprung von rund fünfeinhalb Jahren gegenüber den Knaben**. Mit Vollendung des 60. Lebensjahres kann eine Frau durchschnittlich weitere 24,7, ein Mann 21,1 Lebensjahre erwarten. In diesem Alter beträgt der Vorsprung der Frauen immerhin noch etwa dreieinhalb Jahre.

Zum Vergleich: **In den frühen sechziger Jahren**, also vor etwa vier Jahrzehnten, lag die allgemeine Lebenserwartung in Tirol bei **rund 70 Jahren** (Frauen 73, Männer 67 Jahre), **vor einem Jahrhundert** - hierfür sind allerdings nur Werte für Österreich vorhanden - konnten Frauen bei ihrer Geburt rund 39, Männer 36 und beide Geschlechter zusammen **durchschnittlich rund 37 Lebensjahre** erwarten.

Infolge der Stagnation bei den Sterbefällen (5.066) liegt auch die **Sterbeziffer** im Jahr 2000 unverändert auf dem 1999 erreichten Tiefststand von 7,6 Gestorbenen je 1.000 Einwohner.

Die **Säuglingssterblichkeit** in Tirol hat sich von 3,4 im ersten Lebensjahr verstorbenen Kindern je 1.000 Lebendgeborene im Jahre 1997 im Folgejahr auf 6,2 ‰ beinahe verdoppelt, schon im darauffolgenden Jahr 1999 ist sie jedoch wieder auf 3,9 ‰ abgesunken, um 2000 neuerlich, diesmal auf 5,3 ‰ anzusteigen. Allerdings ist bei diesen Maßzahlen - das demonstrieren die angeführten Werte auch sehr anschaulich - zu berücksichtigen, dass die Absolutzahlen statistisch gesehen sehr gering sind (2000: 38 gestorbene Säuglinge in Tirol) und daher **Zufallseinflüsse von Jahr zu Jahr erhebliche Veränderungen bewirken können**. Dies trifft natürlich noch stärker für eine bezirksweise Aufgliederung zu, deshalb werden in der betreffenden Tabelle (siehe Seite 26) nur mehrjährige Durchschnitte dargestellt.

Längerfristig gesehen ist die Säuglingssterblichkeit jedenfalls **innerhalb der vergangenen vier Jahrzehnte auf etwa ein Fünftel des ursprünglichen Niveaus gesunken**. Anfangs der sechziger Jahre sind noch rund 25 von 1.000 Lebendgeborenen im ersten Lebensjahr verstorben, in den ersten Nachkriegsjahren lag die Sterblichkeit sogar noch über 50 ‰.

5.3. Eheschließungen und Ehescheidungen

Im Jahr 2000 ist die Zahl der **standesamtlichen Eheschließungen** in Tirol mit 3.054 erstmals nach einer sinkenden Periode wieder gestiegen, und zwar um 79 Trauungen oder 2,7 %. Bei **2.297 Hochzeiten (75 %)** waren Braut und Bräutigam vor der Eheschließung ledig (**Erstehen**), in 491 Fällen (16 %) war ein Partner bereits einmal verheiratet, zum Zeitpunkt der (Wieder-)Verheiratung also verwitwet oder geschieden, bei 266 Trauungen (9 %) war es für beide Beteiligten eine Wiederverheiratung.

Beim überwiegenden Teil, nämlich bei **2.564 (84 %) der Hochzeiten**, waren sowohl Braut als auch Bräutigam **österreichische Staatsangehörige**, in 251 Fällen (8 %) hat ein Österreicher eine Ausländerin und bei 122 Eheschließungen (4 %) eine Österreicherin einen Ausländer geheiratet. 117

Mal (4 %) waren beide Teile des Paares ausländische Staatsbürger, wobei zumindest der Bräutigam seinen Wohnsitz in Tirol hat.

Nach den Meldungen der zuständigen Gerichte wurden im Jahr 2000 in Tirol **1.250 Ehen rechtskräftig geschieden**, um 95 oder 8 % mehr als im vorangegangenen Jahr - ein neuer **Scheidungsrekord für unser Bundesland**. Bezogen auf jene Eheschließungsjahrgänge, aus denen die aufgelösten Ehen stammen, ergibt sich für das Jahr 2000 eine **Gesamtscheidungsrate von 34,9** (1999: 32,0), das bedeutet, dass ca. 35 % aller derzeit in Tirol geschlossenen Ehen eines Tages durch Scheidung wieder gelöst werden, sollte die im vergangenen Jahr festgestellte ehedauerspezifische Scheidungsrate unverändert bleiben.

285 der geschiedenen Ehen (23 %) bestanden weniger als fünf Jahre, 278 (22 %) wurden nach einer Ehedauer zwischen fünf und zehn Jahren und weitere 438 (35 %) nach 10 bis 20 Ehejahren geschieden. Die restlichen 249 Ehepaare (20 %) ließen sich 20 oder mehr Jahre nach der Trauung scheiden. Das Durchschnittsalter (Median) der Frauen betrug zum Zeitpunkt der Scheidung 37,5 und jenes der Männer 40,0 Lebensjahre, die geschiedenen Ehen hatten durchschnittlich einen Bestand von 11,1 Jahren (Median).

Durch die erfolgten Scheidungen sind **1.537 Kinder betroffen**, im Schnitt 123 Kinder je 100 geschiedene Ehen bzw. **180 Kinder je 100 Scheidungen von Ehepaaren mit Kindern**. 395 Ehen (32 %) waren kinderlos, in 331 Fällen (26 %) stammt ein Kind und bei 399 Scheidungen (32 %) stammen zwei Kinder aus der getrennten Ehe. 125 der geschiedenen Paare (10 %) haben drei oder mehr Kinder. 1.308 oder 85 % der „Scheidungswaisen“ waren zum Scheidungstermin noch jünger als 19 Jahre, von diesen haben 957 (62 % aller Kinder) das vierzehnte Lebensjahr noch nicht vollendet.

Ausgewählte demographische Indikatoren 1961 - 2000

| Jahr | Geburten | | | Sterbefälle | | | Lebens- erwartung bei der Geburt | |
|------|-----------------------------|-------------------|-------------------|-------------|---------------------------------|---|--|------|
| | Lebendge- borene abs. | GFR ¹⁾ | NRR ¹⁾ | absolut | Sterbe- ziffer ¹⁾ | Säuglings- sterbe- ziffer ¹⁾ | Mann | Frau |
| 1961 | 10.708 | 3,24 | 1,51 | 4.654 | 10,0 | 26,8 | 67,1 | 73,1 |
| 1963 | 11.420 | 3,33 | 1,55 | 5.138 | 10,7 | 27,7 | 67,0 | 72,5 |
| 1965 | 11.405 | 3,22 | 1,51 | 4.897 | 9,8 | 20,8 | 68,3 | 74,0 |
| 1967 | 11.204 | 3,03 | 1,42 | 5.144 | 9,9 | 22,1 | 67,9 | 73,9 |
| 1969 | 10.817 | 2,84 | 1,33 | 5.291 | 9,9 | 21,4 | 68,1 | 73,8 |
| 1971 | 9.554 | 2,46 | 1,15 | 5.125 | 9,4 | 24,8 | 68,7 | 74,3 |
| 1973 | 8.652 | 2,15 | 1,01 | 4.965 | 8,9 | 20,6 | 69,8 | 75,0 |
| 1975 | 8.449 | 2,06 | 0,97 | 5.099 | 9,0 | 15,0 | 69,7 | 76,1 |
| 1977 | 7.784 | 1,82 | 0,86 | 5.174 | 9,0 | 13,6 | 70,4 | 76,4 |
| 1979 | 7.853 | 1,77 | 0,84 | 5.134 | 8,9 | 13,5 | 70,5 | 76,8 |
| 1981 | 8.606 | 1,85 | 0,88 | 5.264 | 9,0 | 11,4 | 71,0 | 77,4 |
| 1983 | 8.325 | 1,71 | 0,81 | 5.381 | 9,1 | 8,8 | 71,4 | 77,6 |
| 1985 | 7.988 | 1,57 | 0,75 | 5.368 | 8,9 | 11,4 | 71,3 | 78,5 |
| 1987 | 7.909 | 1,50 | 0,72 | 4.969 | 8,1 | 10,6 | 72,8 | 79,6 |
| 1989 | 8.003 | 1,47 | 0,70 | 4.961 | 8,0 | 10,4 | 73,7 | 79,8 |
| 1991 | 8.645 | 1,57 | 0,75 | 5.089 | 7,9 | 8,0 | 74,2 | 79,9 |
| 1992 | 8.853 | 1,59 | 0,76 | 5.275 | 8,2 | 7,6 | 74,1 | 80,3 |
| 1993 | 8.858 | 1,57 | 0,75 | 5.214 | 8,0 | 7,3 | 74,7 | 80,3 |
| 1994 | 8.587 | 1,51 | 0,73 | 5.153 | 7,9 | 7,3 | 74,6 | 80,7 |
| 1995 | 8.248 | 1,47 | 0,71 | 5.073 | 7,8 | 5,1 | 75,1 | 81,7 |
| 1996 | 8.322 | 1,49 | 0,72 | 5.195 | 7,9 | 6,0 | 75,6 | 81,1 |
| 1997 | 7.853 | 1,43 | 0,69 | 5.277 | 8,0 | 3,4 | 75,5 | 81,6 |
| 1998 | 7.701 | 1,43 | 0,69 | 5.110 | 7,7 | 6,2 | 76,0 | 81,5 |
| 1999 | 7.096 | 1,34 | 0,64 | 5.065 | 7,6 | 3,9 | 76,6 | 81,8 |
| 2000 | 7.151 | 1,36 | 0,66 | 5.066 | 7,6 | 5,3 | 76,6 | 82,2 |

- 1) GFR = **Gesamfruchtbarkeitsrate**: gibt an, wieviele lebendgeborene Kinder eine Frau zur Welt bringen würde, wenn im Laufe ihres Lebens dieselben altersspezifischen Fruchtbarkeitsverhältnisse herrschen würden wie im betreffenden Kalenderjahr.
 NRR = **Nettoreproduktionsrate**: gibt an, wieviele lebendgeborene Mädchen eine Frau zur Welt bringen würde, wenn im Laufe ihres Lebens dieselben altersspezifischen Fruchtbarkeits- und Sterblichkeitsverhältnisse herrschen würden wie im Bezugsjahr.
Sterbeziffer: Gestorbene auf 1.000 Einwohner.
Säuglingssterbeziffer: im ersten Lebensjahr Gestorbene je 1.000 Lebendgeborene desselben Zeitraumes.

Natürliche Bevölkerungsbewegung in Tirol

| Merkmal | 2000 | 1999 | Veränderung gegenüber 1999 | |
|---|-------|-------|----------------------------|-------|
| | | | absolut | in % |
| <u>Geborene</u> | 7.179 | 7.125 | 54 | 0,8 |
| Lebendgeborene | 7.151 | 7.096 | 55 | 0,8 |
| dar. Ausländer | 979 | 968 | 11 | 1,1 |
| in % der Lebendgeborenen | 13,7 | 13,6 | 0,1 | |
| eheliche Lebendgeborene | 4.774 | 4.817 | - 43 | - 0,9 |
| uneheliche Lebendgeborene | 2.377 | 2.279 | 98 | 4,3 |
| in % der Lebendgeborenen | 33,2 | 32,1 | 1,1 | |
| Gesamtfruchtbarkeitsrate | 1,36 | 1,34 | 0,2 | |
| Nettoreproduktionsrate | 0,66 | 0,64 | 0,2 | |
| Totgeborene | 28 | 29 | - 1 | - 3,4 |
| <u>Sterbefälle</u> | 5.066 | 5.065 | 1 | 0,0 |
| Sterbeziffer je 1.000 EW. | 7,6 | 7,6 | - | |
| im 1. Lebensjahr Gestorbene | 38 | 28 | 10 | 35,7 |
| in %o der Lebendgeborenen | 5,3 | 3,9 | 1,4 | |
| <u>Geburtenüberschuss</u> | 2.085 | 2.031 | 54 | 2,7 |
| <u>Lebenserwartung</u> in Jahren | | | | |
| bei der Geburt | | | | |
| Mann | 76,6 | 76,6 | - | |
| Frau | 82,2 | 81,8 | 0,4 | 0,5 |
| bei der Vollendung des 60. Lebensjahres | | | | |
| Mann | 21,1 | 20,8 | 0,3 | 1,4 |
| Frau | 24,7 | 24,5 | 0,2 | 0,8 |
| <u>Eheschließungen</u> | 3.054 | 2.975 | 79 | 2,7 |
| dar. Erstehen | 2.297 | 2.295 | 2 | 0,1 |
| in % der Eheschließungen | 75,2 | 77,1 | - 1,9 | |
| Mittleres (Median-) Heiratsalter | | | | |
| Mann | 31,7 | 31,2 | 0,5 | 1,6 |
| Frau | 29,3 | 28,7 | 0,6 | 2,1 |
| <u>Ehescheidungen</u> | 1.250 | 1.155 | 95 | 8,2 |
| betroffene Kinder | 1.537 | 1.447 | 90 | 6,2 |
| dar. Kinder unter 19 Jahre | 1.308 | 1.230 | 78 | 6,3 |
| Gesamtscheidungsrate ¹⁾ | 34,9 | 32,0 | 2,9 | |

1) **Gesamtscheidungsrate:** Ehescheidungen bezogen auf jene Eheschließungsjahrgänge, aus denen sie stammen.

Geburtenbilanz 1965 - 2000 in Tirol

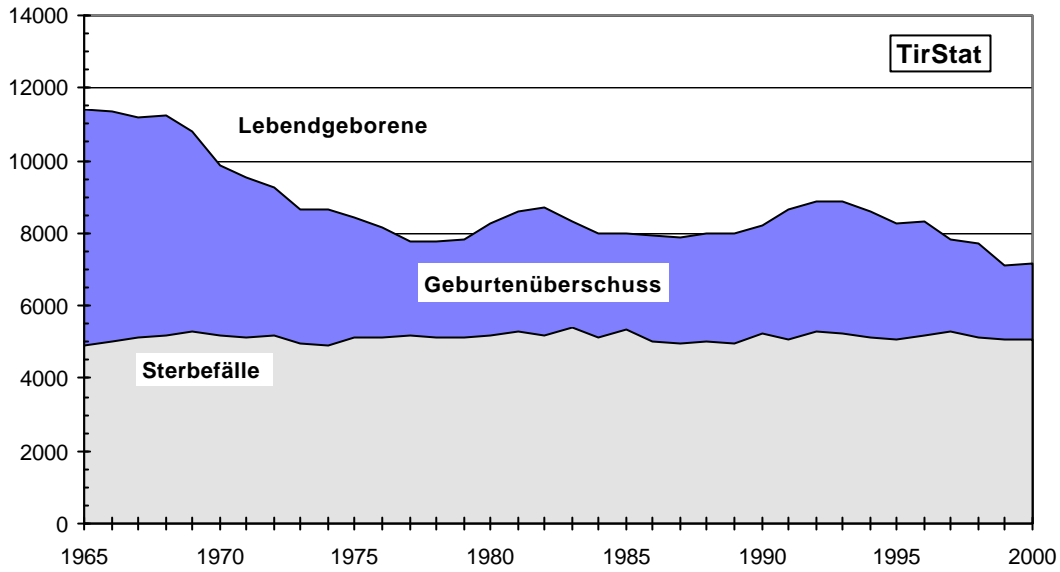

Lebendgeborene und Geburtenbilanz in Tirol nach Staatsbürgerschaft 1970 - 2000

| Jahr | Lebendgeborene Staatsbürgerschaft | | | Geburtenbilanz Staatsbürgerschaft | | |
|------|--------------------------------------|-----------------|------|--------------------------------------|-----------------|------|
| | Österreich abs. | Ausland abs. | in % | Österreich abs. | Ausland abs. | in % |
| 1970 | 9.526 | 351 | 3,6 | 4.488 | 200 | 4,3 |
| 1972 | 8.720 | 551 | 5,9 | 3.684 | 379 | 9,3 |
| 1974 | 7.909 | 724 | 8,4 | 3.172 | 567 | 15,2 |
| 1976 | 7.602 | 536 | 6,6 | 2.646 | 392 | 12,9 |
| 1978 | 7.150 | 616 | 7,9 | 2.153 | 464 | 17,7 |
| 1980 | 7.643 | 614 | 7,4 | 2.586 | 497 | 16,1 |
| 1982 | 8.121 | 563 | 6,5 | 3.107 | 410 | 11,7 |
| 1984 | 7.691 | 322 | 4,0 | 2.686 | 174 | 6,1 |
| 1986 | 7.604 | 314 | 4,0 | 2.714 | 161 | 5,6 |
| 1988 | 7.638 | 359 | 4,5 | 2.739 | 217 | 7,3 |
| 1990 | 7.739 | 464 | 5,7 | 2.658 | 325 | 10,9 |
| 1992 | 7.872 | 981 | 11,1 | 2.737 | 841 | 23,5 |
| 1994 | 7.498 | 1.089 | 12,7 | 2.514 | 920 | 26,8 |
| 1995 | 7.240 | 1.008 | 12,2 | 2.367 | 808 | 25,4 |
| 1996 | 7.292 | 1.030 | 12,4 | 2.276 | 851 | 27,2 |
| 1997 | 6.815 | 1.038 | 13,2 | 1.717 | 859 | 33,3 |
| 1998 | 6.706 | 995 | 12,9 | 1.757 | 834 | 32,2 |
| 1999 | 6.128 | 968 | 13,6 | 1.241 | 790 | 38,9 |
| 2000 | 6.172 | 979 | 13,7 | 1.257 | 828 | 39,7 |

Fruchtbarkeit 1965 - 2000 in Tirol

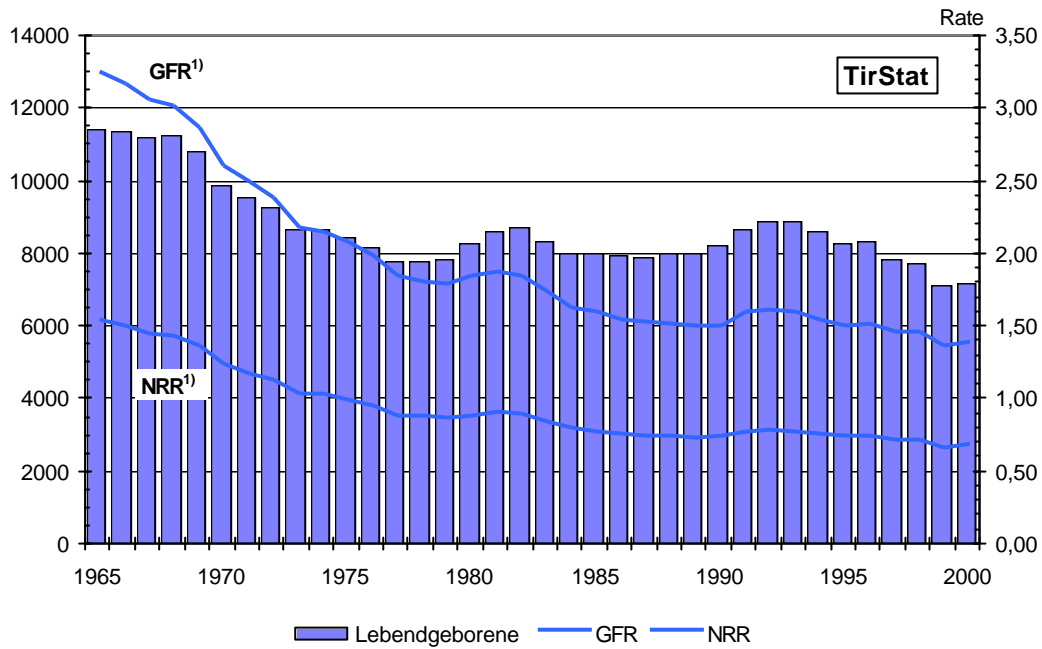

1) Definition siehe Tabelle auf Seite 22

Natürliche Bevölkerungsbewegung nach Bezirken

| Bezirk | Eheschließungen | | | Lebendgeborene | | | | Gestorbene im 1. Lebensjahr | | Scheidungen je 1.000 EW | | |
|--------------|-----------------|--------------|---------------|----------------|----------------|-------------|----------------|-----------------------------|--------------|-------------------------|--------------|------------|
| | insg. | dar. abs. | Erstehen in % | insg. | unehelich abs. | in % | Ausländer abs. | in % | insg. | im 1. Lebensjahr | abs. | 1.000 EW |
| Ibk-Stadt | 506 | 322 | 63,6 | 1.051 | 363 | 34,5 | 233 | 22,2 | 1.093 | 5 | 263 | 2,3 |
| Imst | 242 | 196 | 81,0 | 648 | 227 | 35,0 | 72 | 11,1 | 331 | 2 | 90 | 1,7 |
| Ibk-Land | 713 | 529 | 74,2 | 1.619 | 499 | 30,8 | 198 | 12,2 | 1.043 | 8 | 353 | 2,3 |
| Kitzbühel | 273 | 204 | 74,7 | 604 | 251 | 41,6 | 56 | 9,3 | 457 | 3 | 91 | 1,5 |
| Kufstein | 442 | 340 | 76,9 | 1.035 | 344 | 33,2 | 179 | 17,3 | 689 | 7 | 160 | 1,7 |
| Landeck | 176 | 144 | 81,8 | 501 | 103 | 20,6 | 54 | 10,8 | 296 | 3 | 65 | 1,5 |
| Lienz | 180 | 153 | 85,0 | 569 | 202 | 35,5 | 11 | 1,9 | 348 | 2 | 44 | 0,9 |
| Reutte | 143 | 111 | 77,6 | 303 | 83 | 27,4 | 58 | 19,1 | 255 | 3 | 59 | 1,9 |
| Schwaz | 379 | 298 | 78,6 | 821 | 305 | 37,1 | 118 | 14,4 | 554 | 5 | 125 | 1,7 |
| Tirol | 3.054 | 2.297 | 75,2 | 7.151 | 2.377 | 33,2 | 979 | 13,7 | 5.066 | 38 | 1.250 | 1,9 |

Die Säuglingssterblichkeit in den Bezirken seit 1951 - mehrjährige Durchschnitte
(Gestorbene im 1. Lebensjahr auf 1.000 Lebendgeborene)

| Jahre | B e z i r k | | | | | | | | | |
|-----------|-----------------|-----------|-----------|----------|---------|-------|--------|--------|-------|------|
| | lbk- Stadt Imst | lbk- Land | Kitzbühel | Kufstein | Landeck | Lienz | Reutte | Schwaz | Tirol | |
| 1951/55 | 35,4 | 41,7 | 40,7 | 41,0 | 41,3 | 48,3 | 49,0 | 38,2 | 46,1 | 42,2 |
| 1956/60 | 24,5 | 39,0 | 29,7 | 33,4 | 34,8 | 41,6 | 38,9 | 31,0 | 32,5 | 33,1 |
| 1961/65 | 20,7 | 27,0 | 25,7 | 21,8 | 25,7 | 23,7 | 32,1 | 29,1 | 25,6 | 25,3 |
| 1966/70 | 15,8 | 23,3 | 20,3 | 21,0 | 22,2 | 25,1 | 26,2 | 19,5 | 20,3 | 21,0 |
| 1971/75 | 18,4 | 16,0 | 19,4 | 24,9 | 23,9 | 25,0 | 26,0 | 22,1 | 17,1 | 20,9 |
| 1976/80 | 14,6 | 13,0 | 13,0 | 13,8 | 12,9 | 15,6 | 17,2 | 15,3 | 13,7 | 14,1 |
| 1981/85 | 11,5 | 11,4 | 8,6 | 10,6 | 10,6 | 11,8 | 10,1 | 14,5 | 9,3 | 10,4 |
| 1986/90 | 10,0 | 9,9 | 8,6 | 11,2 | 11,2 | 8,0 | 10,4 | 9,8 | 9,3 | 9,7 |
| 1991/95 | 8,4 | 6,4 | 5,4 | 8,1 | 7,1 | 10,7 | 6,1 | 5,8 | 7,5 | 7,1 |
| 1996/2000 | 3,5 | 5,0 | 4,3 | 5,7 | 5,8 | 5,3 | 6,6 | 5,3 | 5,3 | 5,0 |

6. DIE RÄUMLICHE BEVÖLKERUNGSBEWEGUNG (Zuzüge, Wegzüge, Wanderungsbilanz)

6.1. Vergleich der Wanderungssalden aus der Einwohnererhebung und aus der Wanderungsstatistik

In der Wanderungsstatistik der Bundesanstalt Statistik Österreich wird - vereinfacht ausgedrückt - die Verlegung (An- und Abmeldung) von Hauptwohnsitzen über Gemeindegrenzen innerhalb des Bundesgebietes (Binnenwanderung) sowie über die Staatsgrenze (Außenwanderung) hinweg erfasst.

Im Gegensatz dazu stellt die „errechnete Wanderungsbilanz“ aus der jährlichen Einwohnererhebung lediglich die Restgröße aus der Bevölkerungsbilanzierung zweier Bevölkerungsstände dar, die sich nach Abzug der natürlichen Komponente (Differenz aus Geburten und Sterbefällen) und - für die Gliederung nach der Staatszugehörigkeit - nach Addition (bei den Ausländern) bzw. Subtraktion (bei den Österreichern) der eingebürgerten Personen ergibt.

Im Jahr 2000 sind laut Wanderungsstatistik um fast 2.000 Personen mehr nach Tirol zugewandert als von Tirol weggezogen. Die Ergebnisse der beiden möglichen Varianten zur Ermittlung des landesweiten Wanderungssaldos weichen geringfügig (um 174 Fälle, das sind 0,8 % der rund 22.300 relevanten Meldevorgänge) voneinander ab.

Wanderungssalden 1999 und 2000 nach Bezirken im Vergleich: Einwohnererhebung (errechnete Wanderungsbilanz) und Wanderungsstatistik

| Bezirk/ Nationalität | W a n d e r u n g s s a l d o | | | | Differenz | |
|-------------------------|--|------------|-----------------------------|--------------|--------------|--------------|
| | Einwohnererhebung (err. Wanderungsbilanz) 2000 | 1999 | Wanderungsstatistik 2000 | 1999 | 2000 | 1999 |
| Ibk-Stadt | 640 | 798 | 609 | 980 | 31 | - 182 |
| Imst | 60 | - 92 | 107 | - 8 | - 47 | - 84 |
| Ibk-Land | 340 | 220 | 403 | 207 | - 63 | 13 |
| Kitzbüchel | 109 | 177 | 188 | 210 | - 79 | - 33 |
| Kufstein | 375 | 119 | 474 | 201 | - 99 | - 82 |
| Landeck | 25 | - 108 | 50 | - 132 | - 25 | 24 |
| Lienz | - 166 | - 159 | - 142 | - 145 | - 24 | - 14 |
| Reutte | - 65 | 74 | - 18 | 70 | - 47 | 4 |
| Schwaz | 458 | - 103 | 279 | - 17 | 179 | - 86 |
| Österreicher | - 304 | - 820 | - 295 | - 344 | - 9 | - 476 |
| Ausländer | 2.080 | 1.746 | 2.245 | 1.710 | - 165 | 36 |
| Tirol | 1.776 | 926 | 1.950 | 1.366 | - 174 | - 440 |

6.2. Zuzüge und Wegzüge

Die Wanderungsstatistik 2000 weist für Tirol ein Volumen von 42.977 gewanderten Personen aus, die Zahl der Gesamtwanderungen ist gegenüber 1999 um 1,5 % gestiegen. 20.653 oder 48,1 % der gewanderten Personen haben ihren Hauptwohnsitz innerhalb des Bundeslandes von einer Gemeinde in eine andere verlegt. Über die Grenzen Tirols hinweg sind 22.324 Personen gewandert, 12.137 davon sind nach Tirol zugezogen und 10.187 in ein anderes Bundesland oder ins Ausland verzogen. Daraus resultiert für Tirol ein **Wanderungsgewinn von 1.950 Personen**, wobei der Wanderungssaldo mit den anderen Bundesländern negativ ist (- 263 Personen), der **Überschuss kommt also durch die Zuzüge aus dem Ausland** (Saldo + 2.213 Personen) zustande. Wichtigste **Herkunftsländer für den Tiroler Wanderungsgewinn** sind Deutschland mit einem Überschuss von 734 Zugewanderten, die jugoslawischen-Nachfolgestaaten (+ 343), die Türkei (+ 315) und die Slowakei (+ 102). Die **größten Wanderungsverluste** für Tirol ergeben sich mit der Schweiz (- 36) und mit Australien (- 27).

Die Untergliederung der Gewanderten nach der Staatszugehörigkeit ergibt für österreichische Bürger einen beinahe ausgeglichenen Saldo mit dem übrigen Inland (+ 16), mit dem Ausland jedoch einen deutlichen Wanderungsverlust von 311 Personen. Ausländische Staatsangehörige sind um 279 mehr in die anderen Bundesländer weg- als nach Tirol zugezogen, mit dem Ausland ergibt sich jedoch als Differenz zwischen den 7.901 Zugezogenen und den 5.377 Weggezogenen ein Wanderungsüberschuss von 2.524 Personen.

Unter den 20.653 „Tiroler Binnenwanderern“ sind 11.910, die den Hauptwohnsitz innerhalb desselben Bezirkes in eine andere Gemeinde verlegt haben und 8.743, die in einen anderen Bezirk Tirols gezogen sind.

Die nachfolgenden Tabellen zeigen einerseits die Wanderungsströme über die Landesgrenzen hinweg nach verschiedenen Kriterien, andererseits die Wanderungsverflechtung der einzelnen Bezirke sowohl untereinander als auch mit den anderen Entfernungskategorien sowie eine Übersicht zum Wanderungsgeschehen der vergangenen fünf Jahre.

Wanderungsverflechtung mit dem Ausland nach ausgewählten Ländern und Staatsangehörigkeit

| Herkunfts-, Zielland | Zuzüge nach Tirol | | Wegzüge von Tirol | | Wanderungssaldo | | |
|--------------------------------------|-------------------|-----------|-------------------|-----------|-------------------|-----------|----------|
| | Öster- reicher | Ausländer | Öster- reicher | Ausländer | Öster- reicher | Ausländer | Zusammen |
| Europa (mit Türkei) | 819 | 6.971 | 1.114 | 4.764 | - 295 | 2.207 | 1.912 |
| Europäische Union | 639 | 2.857 | 888 | 1.660 | - 249 | 1.197 | 948 |
| Belgien | 4 | 51 | 9 | 26 | - 5 | 25 | 20 |
| Dänemark | - | 51 | 5 | 36 | - 5 | 15 | 10 |
| Deutschland | 453 | 1617 | 617 | 719 | - 164 | 898 | 734 |
| Frankreich | 25 | 81 | 23 | 46 | 2 | 35 | 37 |
| Griechenland | 10 | 40 | 14 | 23 | - 4 | 17 | 13 |
| Italien | 46 | 323 | 110 | 190 | - 64 | 133 | 69 |
| Niederlande | 29 | 193 | 22 | 124 | 7 | 69 | 76 |
| Portugal | 2 | 81 | 6 | 97 | - 4 | - 16 | - 20 |
| Schweden | 4 | 93 | 13 | 90 | - 9 | 3 | - 6 |
| Spanien | 31 | 49 | 28 | 43 | 3 | 6 | 9 |
| Vereinigtes Königr. | 33 | 225 | 32 | 219 | 1 | 6 | 7 |
| Ehem. Jugoslawien | 8 | 2.019 | 12 | 1.672 | - 4 | 347 | 343 |
| Bosnien, Herzegowina | 1 | 625 | - | 501 | 1 | 124 | 125 |
| Jugoslawien (Serbien, Montenegro) | 6 | 676 | 6 | 628 | - | 48 | 48 |
| Kroatien | 1 | 670 | 6 | 509 | - 5 | 161 | 156 |
| Türkei | 28 | 850 | 26 | 537 | 2 | 313 | 315 |
| Polen | 4 | 155 | 1 | 96 | 3 | 59 | 62 |
| Rumänien | 2 | 58 | 1 | 32 | 1 | 26 | 27 |
| Russische Föderation | - | 114 | 3 | 110 | - 3 | 4 | 1 |
| Schweiz | 100 | 67 | 143 | 60 | - 43 | 7 | - 36 |
| Slowakische Republik | 4 | 308 | 1 | 209 | 3 | 99 | 102 |
| Tschechische Republik | 8 | 166 | 6 | 114 | 2 | 52 | 54 |
| Ungarn | 4 | 263 | 7 | 194 | - 3 | 69 | 66 |
| Asien (ohne Türkei) | 72 | 469 | 67 | 293 | 5 | 176 | 181 |
| Amerika | 142 | 223 | 125 | 161 | 17 | 62 | 79 |
| Afrika | 24 | 155 | 41 | 81 | - 17 | 74 | 57 |
| Australien, Ozeanien | 25 | 74 | 46 | 69 | - 21 | 5 | - 16 |
| Unbekannt | - | 9 | - | 9 | - | - | - |
| Ausland insgesamt | 1.082 | 7.901 | 1.393 | 5.377 | - 311 | 2.524 | 2.213 |

Wanderungen über die Grenzen der Tiroler Bezirke 1996 - 2000

| Bezirke | Z u z ü g e | | | | | W e g z ü g e | | | | | W a n d e r u n g s s a l d o | | | | |
|--------------------------|-------------|--------|--------|--------|--------|---------------|--------|--------|--------|--------|-------------------------------|-------|-------|-------|-------|
| | 1996 | 1997 | 1998 | 1999 | 2000 | 1996 | 1997 | 1998 | 1999 | 2000 | 1996 | 1997 | 1998 | 1999 | 2000 |
| lbk-Stadt | 5.362 | 5.733 | 5.139 | 5.385 | 5.056 | 4.580 | 4.856 | 4.623 | 4.405 | 4.447 | 782 | 877 | 516 | 980 | 609 |
| Imst | 1.494 | 1.431 | 1.463 | 1.401 | 1.513 | 1.355 | 1.638 | 1.363 | 1.409 | 1.406 | 139 | - 207 | 100 | - 8 | 107 |
| lbk-Land | 5.074 | 5.027 | 4.993 | 5.312 | 5.504 | 5.106 | 5.104 | 4.825 | 5.105 | 5.101 | - 32 | - 77 | 168 | 207 | 403 |
| Kitzbühel | 1.665 | 1.685 | 1.415 | 1.695 | 1.674 | 1.451 | 1.417 | 1.338 | 1.485 | 1.486 | 214 | 268 | 77 | 210 | 188 |
| Kufstein | 2.346 | 2.346 | 2.192 | 2.342 | 2.555 | 2.127 | 2.209 | 2.074 | 2.141 | 2.081 | 219 | 137 | 118 | 201 | 474 |
| Landeck | 1.237 | 1.120 | 1.080 | 1.078 | 1.397 | 1.382 | 1.253 | 1.328 | 1.210 | 1.347 | - 145 | - 133 | - 248 | - 132 | 50 |
| Lienz | 501 | 451 | 498 | 469 | 523 | 654 | 727 | 589 | 614 | 665 | - 153 | - 276 | - 91 | - 145 | - 142 |
| Reutte | 548 | 579 | 597 | 661 | 646 | 643 | 614 | 619 | 591 | 664 | - 95 | - 35 | - 22 | 70 | - 18 |
| Schwaz | 2.104 | 1.938 | 1.753 | 1.777 | 2.012 | 1.834 | 1.894 | 1.756 | 1.794 | 1.733 | 270 | 44 | - 3 | - 17 | 279 |
| TIROL | | | | | | | | | | | | | | | |
| mit Binnenwanderungen | 20.331 | 20.310 | 19.130 | 20.120 | 20.880 | 19.132 | 19.712 | 18.515 | 18.754 | 18.930 | 1.199 | 598 | 615 | 1.366 | 1.950 |
| Binnenwanderungen | 9.577 | 9.829 | 8.950 | 8.900 | 8.743 | 9.577 | 9.829 | 8.950 | 8.900 | 8.743 | - | - | - | - | - |
| ohne Binnenwanderungen | 10.754 | 10.481 | 10.180 | 11.220 | 12.137 | 9.555 | 9.883 | 9.565 | 9.854 | 10.187 | 1.199 | 598 | 615 | 1.366 | 1.950 |
| aus/in and. Bundesländer | 3.212 | 3.197 | 3.006 | 3.201 | 3.154 | 3.410 | 3.575 | 3.477 | 3.443 | 3.417 | - 198 | - 378 | - 471 | - 242 | - 263 |
| aus dem/in das Ausland | 7.542 | 7.284 | 7.174 | 8.019 | 8.983 | 6.145 | 6.308 | 6.088 | 6.411 | 6.770 | 1.397 | 976 | 1.086 | 1.608 | 2.213 |

Wanderungen über die Landesgrenzen nach Herkunfts- und Zielland, Geschlecht und Staatsbürgerschaft

| Staatsbürgerschaft, Geschlecht, Herkunfts-, Zielland | Zuzüge nach Tirol | | Wegzüge von Tirol | | Saldo |
|--|-------------------|--------------|-------------------|--------------|--------------|
| | abs. | in % | abs. | in % | |
| ÖSTERREICHER | 3.598 | 100,0 | 3.893 | 100,0 | - 295 |
| Männer | 1.895 | 52,7 | 2.180 | 56,0 | - 285 |
| Frauen | 1.703 | 47,3 | 1.713 | 44,0 | - 10 |
| Inland | 2.516 | 69,9 | 2.500 | 64,2 | 16 |
| Burgenland | 48 | 1,3 | 49 | 1,3 | - 1 |
| Kärnten | 370 | 10,3 | 276 | 7,1 | 94 |
| Niederösterreich | 244 | 6,8 | 268 | 6,9 | - 24 |
| Oberösterreich | 376 | 10,5 | 302 | 7,8 | 74 |
| Salzburg | 396 | 11,0 | 325 | 8,3 | 71 |
| Steiermark | 348 | 9,7 | 310 | 8,0 | 38 |
| Vorarlberg | 346 | 9,6 | 354 | 9,1 | - 8 |
| Wien | 388 | 10,8 | 616 | 15,8 | - 228 |
| Ausland | 1.082 | 30,1 | 1.393 | 35,8 | - 311 |
| AUSLÄNDER | 8.539 | 100,0 | 6.294 | 100,0 | 2.245 |
| Männer | 4.425 | 51,8 | 3.468 | 55,1 | 957 |
| Frauen | 4.114 | 48,2 | 2.826 | 44,9 | 1.288 |
| Inland | 638 | 7,5 | 917 | 14,6 | - 279 |
| Burgenland | 6 | 0,1 | 12 | 0,2 | - 6 |
| Kärnten | 103 | 1,2 | 112 | 1,8 | - 9 |
| Niederösterreich | 60 | 0,7 | 93 | 1,5 | - 33 |
| Oberösterreich | 86 | 1,0 | 145 | 2,3 | - 59 |
| Salzburg | 113 | 1,3 | 114 | 1,8 | - 1 |
| Steiermark | 64 | 0,7 | 114 | 1,8 | - 50 |
| Vorarlberg | 83 | 1,0 | 115 | 1,8 | - 32 |
| Wien | 123 | 1,4 | 212 | 3,4 | - 89 |
| Ausland | 7.901 | 92,5 | 5.377 | 85,4 | 2.524 |
| INSGESAMT | 12.137 | 100,0 | 10.187 | 100,0 | 1.950 |
| Männer | 6.320 | 52,1 | 5.648 | 55,4 | 672 |
| Frauen | 5.817 | 47,9 | 4.539 | 44,6 | 1.278 |
| Inland | 3.154 | 26,0 | 3.417 | 33,5 | - 263 |
| Burgenland | 54 | 0,4 | 61 | 0,6 | - 7 |
| Kärnten | 473 | 3,9 | 388 | 3,8 | 85 |
| Niederösterreich | 304 | 2,5 | 361 | 3,5 | - 57 |
| Oberösterreich | 462 | 3,8 | 447 | 4,4 | 15 |
| Salzburg | 509 | 4,2 | 439 | 4,3 | 70 |
| Steiermark | 412 | 3,4 | 424 | 4,2 | - 12 |
| Vorarlberg | 429 | 3,5 | 469 | 4,6 | - 40 |
| Wien | 511 | 4,2 | 828 | 8,1 | - 317 |
| Ausland | 8.983 | 74,0 | 6.770 | 66,5 | 2.213 |

Wanderungen über die Landesgrenzen nach Staatsbürgerschaft, Geschlecht und Alter

| Staatsbürgerschaft, Geschlecht, Alter | Zuzüge nach Tirol | | Wegzüge von Tirol | | Saldo |
|--|-------------------|-------|-------------------|-------|--------------|
| | abs. | in % | abs. | in % | |
| ÖSTERREICHER | 3.598 | | 3.893 | | - 295 |
| Männer | 1.895 | 100,0 | 2.180 | 100,0 | - 285 |
| unter 5 Jahre | 123 | 6,5 | 129 | 5,9 | - 6 |
| 5 bis unter 15 Jahre | 116 | 6,1 | 160 | 7,3 | - 44 |
| 15 bis unter 25 Jahre | 341 | 18,0 | 378 | 17,3 | - 37 |
| 25 bis unter 45 Jahre | 1.008 | 53,2 | 1.177 | 54,0 | - 169 |
| 45 bis unter 60 Jahre | 221 | 11,7 | 269 | 12,3 | - 48 |
| 60 Jahre und älter | 86 | 4,5 | 67 | 3,1 | 19 |
| Frauen | 1.703 | 100,0 | 1.713 | 100,0 | - 10 |
| unter 5 Jahre | 127 | 7,5 | 130 | 7,6 | - 3 |
| 5 bis unter 15 Jahre | 98 | 5,8 | 127 | 7,4 | - 29 |
| 15 bis unter 25 Jahre | 455 | 26,7 | 387 | 22,6 | 68 |
| 25 bis unter 45 Jahre | 753 | 44,2 | 852 | 49,7 | - 99 |
| 45 bis unter 60 Jahre | 161 | 9,5 | 138 | 8,1 | 23 |
| 60 Jahre und älter | 109 | 6,4 | 79 | 4,6 | 30 |
| AUSLÄNDER | 8.539 | | 6.294 | | 2.245 |
| Männer | 4.425 | 100,0 | 3.468 | 100,0 | 957 |
| unter 5 Jahre | 148 | 3,3 | 121 | 3,5 | 27 |
| 5 bis unter 15 Jahre | 229 | 5,2 | 157 | 4,5 | 72 |
| 15 bis unter 25 Jahre | 1.069 | 24,2 | 751 | 21,7 | 318 |
| 25 bis unter 45 Jahre | 2.213 | 50,0 | 1.830 | 52,8 | 383 |
| 45 bis unter 60 Jahre | 565 | 12,8 | 441 | 12,7 | 124 |
| 60 Jahre und älter | 201 | 4,5 | 168 | 4,8 | 33 |
| Frauen | 4.114 | 100,0 | 2.826 | 100,0 | 1.288 |
| unter 5 Jahre | 164 | 4,0 | 113 | 4,0 | 51 |
| 5 bis unter 15 Jahre | 231 | 5,6 | 129 | 4,6 | 102 |
| 15 bis unter 25 Jahre | 1.273 | 30,9 | 850 | 30,1 | 423 |
| 25 bis unter 45 Jahre | 1.755 | 42,7 | 1.217 | 43,1 | 538 |
| 45 bis unter 60 Jahre | 490 | 11,9 | 351 | 12,4 | 139 |
| 60 Jahre und älter | 201 | 4,9 | 166 | 5,9 | 35 |
| INSGESAMT | 12.137 | | 10.187 | | 1.950 |
| Männer | 6.320 | 100,0 | 5.648 | 100,0 | 672 |
| unter 5 Jahre | 271 | 4,3 | 250 | 4,4 | 21 |
| 5 bis unter 15 Jahre | 345 | 5,5 | 317 | 5,6 | 28 |
| 15 bis unter 25 Jahre | 1.410 | 22,3 | 1.129 | 20,0 | 281 |
| 25 bis unter 45 Jahre | 3.221 | 51,0 | 3.007 | 53,2 | 214 |
| 45 bis unter 60 Jahre | 786 | 12,4 | 710 | 12,6 | 76 |
| 60 Jahre und älter | 287 | 4,5 | 235 | 4,2 | 52 |
| Frauen | 5.817 | 100,0 | 4.539 | 100,0 | 1.278 |
| unter 5 Jahre | 291 | 5,0 | 243 | 5,4 | 48 |
| 5 bis unter 15 Jahre | 329 | 5,7 | 256 | 5,6 | 73 |
| 15 bis unter 25 Jahre | 1.728 | 29,7 | 1.237 | 27,3 | 491 |
| 25 bis unter 45 Jahre | 2.508 | 43,1 | 2.069 | 45,6 | 439 |
| 45 bis unter 60 Jahre | 651 | 11,2 | 489 | 10,8 | 162 |
| 60 Jahre und älter | 310 | 5,3 | 245 | 5,4 | 65 |

Richtungsspezifische Wanderungen über die Grenzen der Tiroler Bezirke nach Herkunfts- und Zielland; Bezirksbinnenwanderungen

| Wegzüge von | Z u z ü g e n a c h | | | | | | | | | | | Insgesamt | |
|--------------------------|---------------------|--------------|--------------|--------------|--------------|--------------|------------|------------|--------------|---------------|------------------------|-----------|---------------|
| | lbk-Stadt | Imst | lbk-Land | Kitzbüchel | Kufstein | Landeck | Lienz | Reutte | Schwaz | Tirol | andere österr. Bezirke | | Ausland |
| lbk-Stadt | - | 126 | 1.972 | 33 | 125 | 44 | 33 | 25 | 129 | 2.487 | 820 | 1.140 | 4.447 |
| Imst | 160 | - | 299 | 14 | 31 | 109 | 2 | 19 | 24 | 658 | 213 | 535 | 1.406 |
| lbk-Land | 1.810 | 267 | - | 147 | 125 | 26 | 21 | 13 | 359 | 2.768 | 695 | 1.638 | 5.101 |
| Kitzbüchel | 101 | 11 | 55 | - | 286 | 5 | 14 | 19 | 50 | 541 | 361 | 584 | 1.486 |
| Kufstein | 142 | 17 | 122 | 201 | - | 9 | 13 | 5 | 190 | 699 | 347 | 1.035 | 2.081 |
| Landeck | 70 | 156 | 94 | 10 | 7 | - | 2 | 10 | 23 | 372 | 225 | 750 | 1.347 |
| Lienz | 117 | 8 | 54 | 33 | 22 | 3 | - | 8 | 19 | 264 | 296 | 105 | 665 |
| Reutte | 59 | 17 | 42 | 10 | 12 | 6 | 8 | - | 17 | 171 | 187 | 306 | 664 |
| Schwaz | 195 | 14 | 224 | 48 | 276 | 5 | 9 | 12 | - | 783 | 273 | 677 | 1.733 |
| Tirol | 2.654 | 616 | 2.862 | 496 | 884 | 207 | 102 | 111 | 811 | 8.743 | 3.417 | 6.770 | 18.930 |
| andere österr. Bezirke | 983 | 178 | 541 | 336 | 315 | 167 | 271 | 102 | 261 | 3.154 | - | - | - |
| Ausland | 1.419 | 719 | 2.101 | 842 | 1.356 | 1.023 | 150 | 433 | 940 | 8.983 | - | - | - |
| Insgesamt | 5.056 | 1.513 | 5.504 | 1.674 | 2.555 | 1.397 | 523 | 646 | 2.012 | 20.880 | - | - | - |
| Bezirksbinnenwanderungen | - | 905 | 3.479 | 992 | 2.173 | 739 | 852 | 879 | 1.891 | 11.910 | - | - | - |

7. EINBÜRGERUNGEN

Im Laufe des Jahres 2000 wurde an 1.204 Ausländer, die in Tirol wohnhaft sind, die österreichische Staatsbürgerschaft verliehen, um 15 % weniger als 1999. Trotzdem ist dies innerhalb der vergangenen 17 Jahre die zweithöchste Zahl von Einbürgerungen. Im dargestellten Zeitraum wurden insgesamt rund 11.700 in Tirol ansässige Staatsfremde eingebürgert, durchschnittlich 690 pro Jahr.

Während ehemalige deutsche und italienische Staatsangehörige noch Mitte der achtziger Jahre zusammen 60 bis 70 % der neuen österreichischen Staatsbürger stellten, ist ihr Anteil zwischenzeitlich auf nur mehr 1 bis 2 % geschrumpft. Im Gegensatz dazu sind die Quoten von ehemals jugoslawischen und türkischen Bürgern zusammen von ursprünglich rund 6 % auf 80 bis 90 % in den letzten Jahren gestiegen.

35 % der neuen Staatsbürger des Jahres 2000 wurden bereits in Österreich geboren, 65 % kamen in einem anderen Land zur Welt. 48 % der Eingebürgerten sind Frauen, 29 % noch nicht 15 Jahre alt und nur 1 % bereits 60 oder älter. Lediglich drei der 2000 eingebürgerten Personen hatten zuvor den Status eines Konventionsflüchtlings.

Einbürgerungen nach früherer Staatsangehörigkeit 1984 - 2000 in Tirol

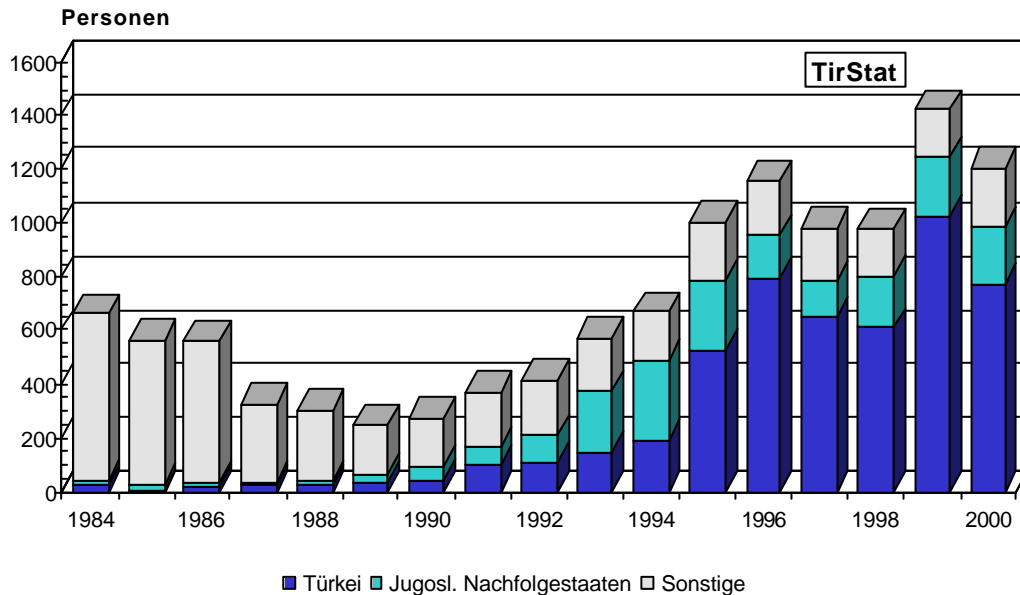

Einbürgerungen 1984 - 2000 nach bisheriger Staatsangehörigkeit

| Jahr | Einbürgerungen insg. = 100 % | bisherige Staatsangehörigkeit | | | | | | | | | |
|------|---------------------------------|-------------------------------|------|---------|------|---------------------------------------|------|--------|------|------------------------|------|
| | | Deutschland | | Italien | | Jugosl. Nachfolgest. ¹⁾ | | Türkei | | Sonstige ²⁾ | |
| | | abs. | % | abs. | % | abs. | % | abs. | % | abs. | % |
| 1984 | 659 | 349 | 53,0 | 112 | 17,0 | 16 | 2,4 | 25 | 3,8 | 157 | 23,8 |
| 1985 | 560 | 251 | 44,8 | 108 | 19,3 | 25 | 4,5 | 5 | 0,9 | 171 | 30,5 |
| 1986 | 556 | 253 | 45,5 | 119 | 21,4 | 14 | 2,5 | 20 | 3,6 | 150 | 27,0 |
| 1987 | 324 | 125 | 38,6 | 35 | 10,8 | 12 | 3,7 | 24 | 7,4 | 128 | 39,5 |
| 1988 | 302 | 100 | 33,1 | 30 | 9,9 | 16 | 5,3 | 24 | 7,9 | 132 | 43,7 |
| 1989 | 246 | 38 | 15,4 | 18 | 7,3 | 25 | 10,2 | 38 | 15,4 | 127 | 51,6 |
| 1990 | 271 | 56 | 20,7 | 14 | 5,2 | 49 | 18,1 | 45 | 16,6 | 107 | 39,5 |
| 1991 | 369 | 57 | 15,4 | 17 | 4,6 | 66 | 17,9 | 99 | 26,8 | 130 | 35,2 |
| 1992 | 413 | 55 | 13,3 | 16 | 3,9 | 97 | 23,5 | 112 | 27,1 | 133 | 32,2 |
| 1993 | 566 | 51 | 9,0 | 25 | 4,4 | 224 | 39,6 | 148 | 26,1 | 118 | 20,8 |
| 1994 | 666 | 54 | 8,1 | 27 | 4,1 | 297 | 44,6 | 189 | 28,4 | 99 | 14,9 |
| 1995 | 1.005 | 37 | 3,7 | 18 | 1,8 | 269 | 26,8 | 521 | 51,8 | 160 | 15,9 |
| 1996 | 1.154 | 27 | 2,3 | 14 | 1,2 | 158 | 13,7 | 797 | 69,1 | 158 | 13,7 |
| 1997 | 981 | 22 | 2,2 | 9 | 0,9 | 134 | 13,7 | 651 | 66,4 | 165 | 16,8 |
| 1998 | 978 | 13 | 1,3 | 3 | 0,3 | 194 | 19,8 | 608 | 62,2 | 160 | 16,4 |
| 1999 | 1.421 | 8 | 0,6 | 5 | 0,4 | 216 | 15,2 | 1.027 | 72,3 | 165 | 11,6 |
| 2000 | 1.204 | 20 | 1,7 | 5 | 0,4 | 211 | 17,5 | 773 | 64,2 | 195 | 16,2 |

1) Detaillierte Aufstellung für das historische Jugoslawien und seine Nachfolgestaaten siehe Tabelle auf Seite 34

2) Einschließlich Personen mit ungeklärter Staatsbürgerschaft und Staatenlose

Einbürgerungen in Tirol nach bisheriger Staatsangehörigkeit

| Bisherige Staatsangehörigkeit | Eingebürgerte Personen 2000 | |
|--------------------------------------|-----------------------------|--------------|
| | abs. | in % |
| Europa | 1.084 | 90,0 |
| Europäische Union | 29 | 2,4 |
| Deutschland | 20 | 1,7 |
| Italien | 5 | 0,4 |
| Türkei | 773 | 64,2 |
| Jugoslawien - Nachfolgestaaten | 211 | 17,5 |
| Jugoslawien (Serbien und Montenegro) | 91 | 7,6 |
| Kroatien | 57 | 4,7 |
| Bosnien-Herzegowina | 56 | 4,7 |
| Slowenien | 6 | 0,5 |
| Mazedonien | 1 | 0,1 |
| Rumänien | 26 | 2,2 |
| Ungarn | 12 | 1,0 |
| Bulgarien | 10 | 0,8 |
| Polen | 8 | 0,7 |
| Slowakei | 6 | 0,5 |
| Übriges Europa | 9 | 0,7 |
| Asien | 58 | 4,8 |
| Indien | 18 | 1,5 |
| Volksrepublik China | 10 | 0,8 |
| Philippinen | 8 | 0,7 |
| Thailand | 6 | 0,5 |
| Vietnam | 4 | 0,3 |
| Bangladesch | 3 | 0,2 |
| Libanon | 3 | 0,2 |
| Übriges Asien | 6 | 0,5 |
| Afrika | 40 | 3,3 |
| Ägypten | 22 | 1,8 |
| Tunesien | 6 | 0,5 |
| Marokko | 4 | 0,3 |
| Übriges Afrika | 8 | 0,7 |
| Amerika | 15 | 1,2 |
| Mexiko | 5 | 0,4 |
| Dominikanische Republik | 3 | 0,2 |
| Übriges Amerika | 7 | 0,6 |
| Australien, Ozeanien | - | - |
| Staatenlos, ungeklärt | 7 | 0,6 |
| Summe | 1.204 | 100,0 |

8. DIE ENTWICKLUNG DER TIROLER BEVÖLKERUNG IN DEN NÄCHSTEN 30 JAHREN

Bevölkerungsprognosen liefern für die Verantwortlichen aus Politik, Verwaltung und Wirtschaft die Basis, zukünftige Trends in der Entwicklung der Bevölkerung vorherzusehen und bilden damit die Voraussetzung um rechtzeitig auf geänderte Notwendigkeiten – etwa im Bildungswesen oder in der Altenversorgung - reagieren zu können. Die folgenden Ausführungen dienen in Anlehnung an eine Untersuchung der Landesstatistik Oberösterreich nicht nur der Darstellung der prognostizierten Bevölkerungszahlen Tirols, sondern beinhalten auch einen Versuch, die Hintergründe für die derzeitigen Entwicklungen zu liefern.

8.1. Ausgangssituation:

Die Einwohnerzahl Tirols liegt derzeit bei 670.000 Personen mit leicht steigender Tendenz bis zum Jahr 2030, wo mit etwa 705.000 Einwohnern der vorläufige Höhepunkt der Bevölkerungsentwicklung erreicht wird. Die derzeit vorliegenden Prognosen der Statistik Austria reichen bis 2050 und sagen ein Absinken der Einwohnerzahl auf das Niveau von 2006 (700.000 Personen) voraus.

Der aktuelle Bevölkerungsaufbau Tirols ist durch die starken Jahrgänge der heute 30- bis 40-Jährigen - der sogenannten "Babyboom-Generation" - geprägt. Die am stärksten besetzten Jahrgänge befinden sich also derzeit im Erwerbsleben.

8.2. Die gegenwärtige Bevölkerungsentwicklung Tirols ist gekennzeichnet durch:

- Derzeit noch durchschnittlich jüngere Bevölkerung als im Osten und Süden Österreichs Ursachen:
 - Einsetzender Boom des Tourismus in den westlichen Bundesländern in den späten 50er bzw. frühen 60er Jahren.
 - Dadurch neue Beschäftigungsmöglichkeiten, bessere Erschließung, Erleichterung der Pendelwanderung und gestoppte Abwanderung.
 - Damit höhere Geburtenzahlen im Westen in der 2. Hälfte des 20. Jahrhunderts.
- Niedrigste Geburtenzahlen seit dem zweiten Weltkrieg.
- Starke Verschiebungen in der Altersstruktur (der Anteil der unter 20-Jährigen sinkt bis 2030 um mehr als 20 %, der Anteil der über 60-Jährigen steigt um mehr als 80 %).
- Zunehmende Alterung - die mittlere Lebenserwartung steigt erheblich (2000: Männer 77,0 Jahre, Frauen 82,2 Jahre, 2030: 81,2 Jahre, Frauen 86,3 Jahre).
- Positiver Wanderungssaldo (mehr Zu- als Abwanderungen) gegenüber dem Ausland (+ 2.213 im Jahr 2000), leichtes Absinken in den nächsten 15 Jahren (+ 870), anschließend wiederum Anstieg bis ins Jahr 2030 auf + 1.300 Personen.
- Negativer Wanderungssaldo (mehr Ab- als Zuwanderungen) gegenüber dem restlichen Österreich.

8.3. Ausblick in die nahe und „noch etwas fernere“ Zukunft (bis 2015 bzw. 2030)

Die Bevölkerungsanalysen und -prognosen zeigen für die kommenden Jahrzehnte eine Entwicklung, die geprägt ist, durch:

- einen weiteren, etwas abgeschwächten Rückgang der Kinderzahl,
- einen wachsenden Anteil älterer Menschen,
- Wachsende Belastung der Erwerbsfähigen zugunsten der Nichterwerbsbevölkerung (Derzeitig "erhalten" etwa 57 % der Personen die restlichen 43 % (Kinder und Alte), im Jahr 2030 müssen nur mehr 49 % der Bevölkerung die restlichen 51 % erhalten.
- Die Zahl der unter 20-Jährigen wird bis 2015 um über 27.000 , bis 2030 um knapp 34.000 Personen sinken.
- Die Altersgruppe der Personen im Erwerbsalter wird nach 2015 drastisch sinken - bis 2030 um mehr als 34.000 Personen, parallel dazu erhöht sich das Durchschnittsalter der Erwerbsfähigen.
- Die Zahl der über 60-Jährigen wird mit steigender Dynamik bis zum Jahr 2015 um 42.000 Personen zunehmen, bis 2030 um weitere 60.000 Personen; die Zahl der über 85-Jährigen wird sich in den nächsten 30 Jahren von derzeit 11.000 auf 24.700 mehr als verdoppeln.

8.4. Was sind die Ursachen für sinkende Geburtenzahlen?

Wie bereits dargestellt, entwickeln sich die Geburtenzahlen seit 1995 kontinuierlich nach unten. Dieser Trend setzt sich bis zum Jahr 2005 in unveränderter Stärke fort, anschließend kann für einige Jahre mit einer leichten Erholung gerechnet werden. Ab dem Jahr 2015 ist jedoch mit einem erneuten Absinken der Geburtenzahlen zu rechnen.

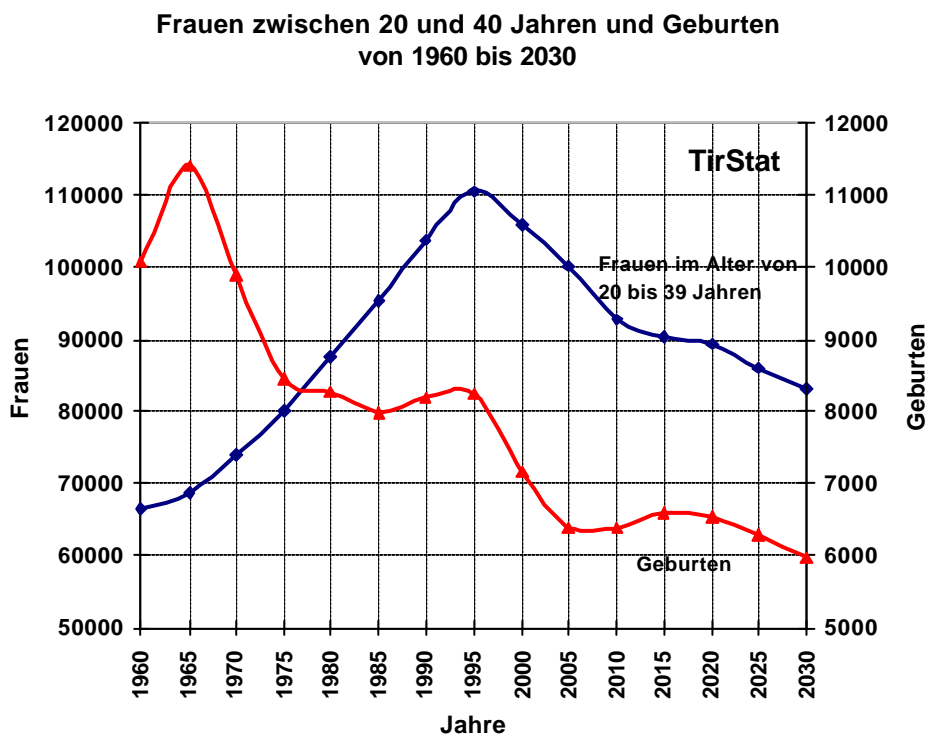

Die Alters- und Geschlechtsstruktur 2000, 2015 und 2030

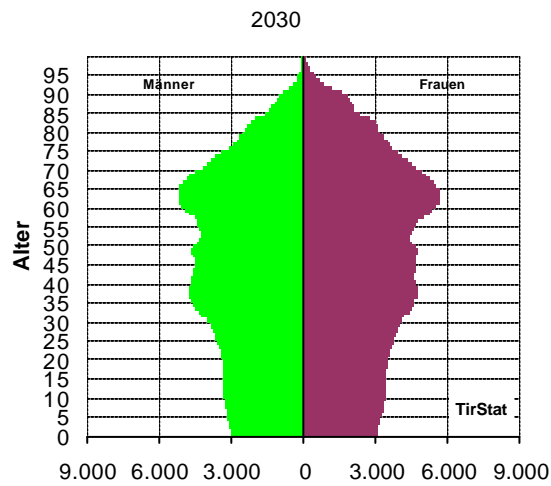
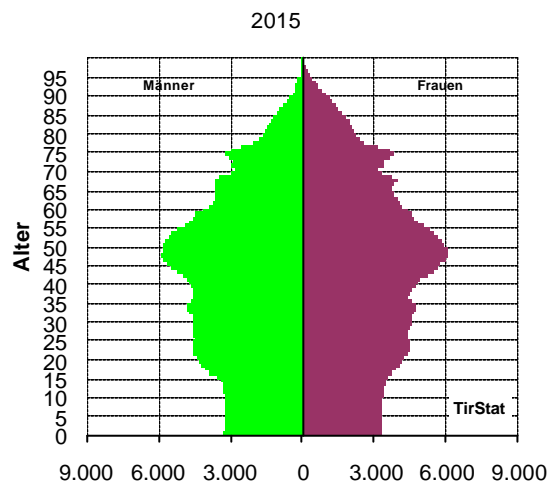
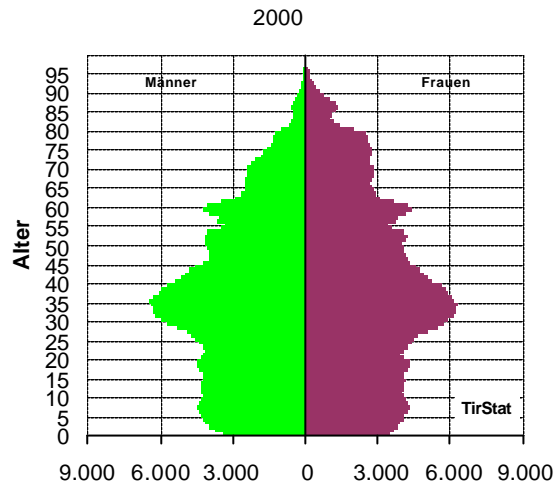

Die Wohnbevölkerung Tirols in den Jahren 2000, 2015 und 2030 nach 5-Jahres-Altersgruppen

| Alters- gruppen | 2000 | | 2015 | | Veränderung 2000/15 | | 2030 | | Veränderung 2000/30 | |
|--------------------|----------------|--------------|----------------|--------------|---------------------|--------------|----------------|--------------|---------------------|--------------|
| | absolut | %-Anteil | absolut | %-Anteil | absolut | in % | absolut | %-Anteil | absolut | in % |
| 0-u. 5 | 38.147 | 5,7 | 32.570 | 4,7 | -5.577 | -14,6 | 30.858 | 4,4 | -7289 | -19,1 |
| 5-u.10 | 42.757 | 6,4 | 32.353 | 4,6 | -10.404 | -24,3 | 32.606 | 4,6 | -10151 | -23,7 |
| 10-u.15 | 41.526 | 6,2 | 33.561 | 4,8 | -7.965 | -19,2 | 33.814 | 4,8 | -7712 | -18,6 |
| 15-u.20 | 42.726 | 6,4 | 39.334 | 5,6 | -3.392 | -7,9 | 34.111 | 4,8 | -8615 | -20,2 |
| 0-u.20 | 165.156 | 24,7 | 137.818 | 19,8 | -27.338 | -16,6 | 131.389 | 18,7 | -33767 | -20,4 |
| 20-u.25 | 41.861 | 6,3 | 44.632 | 6,4 | 2.771 | 6,6 | 35.430 | 5,0 | -6431 | -15,4 |
| 25-u.30 | 50.571 | 7,6 | 44.751 | 6,4 | -5.820 | -11,5 | 38.132 | 5,4 | -12439 | -24,6 |
| 30-u.35 | 61.780 | 9,2 | 46.666 | 6,7 | -15.114 | -24,5 | 43.346 | 6,2 | -18434 | -29,8 |
| 35-u.40 | 59.886 | 8,9 | 45.646 | 6,6 | -14.240 | -23,8 | 47.005 | 6,7 | -12881 | -21,5 |
| 40-u.45 | 49.236 | 7,4 | 51.239 | 7,4 | 2.003 | 4,1 | 45.990 | 6,5 | -3246 | -6,6 |
| 45-u.50 | 40.840 | 6,1 | 58.764 | 8,4 | 17.924 | 43,9 | 46.125 | 6,5 | 5285 | 12,9 |
| 50-u.55 | 39.798 | 5,9 | 55.963 | 8,0 | 16.165 | 40,6 | 44.062 | 6,3 | 4264 | 10,7 |
| 55-u.60 | 38.182 | 5,7 | 46.274 | 6,6 | 8.092 | 21,2 | 48.013 | 6,8 | 9831 | 25,7 |
| 20-u.60 | 382.154 | 57,1 | 393.935 | 56,6 | 11.781 | 3,1 | 348.103 | 49,4 | -34051 | -8,9 |
| 60-u.65 | 32.112 | 4,8 | 38.232 | 5,5 | 6.120 | 19,1 | 53.748 | 7,6 | 21636 | 67,4 |
| 65-u.70 | 25.966 | 3,9 | 35.847 | 5,1 | 9.881 | 38,1 | 50.330 | 7,1 | 24364 | 93,8 |
| 70-u.75 | 23.719 | 3,5 | 32.438 | 4,7 | 8.719 | 36,8 | 40.427 | 5,7 | 16708 | 70,4 |
| 75-u.80 | 19.858 | 3,0 | 24.962 | 3,6 | 5.104 | 25,7 | 31.095 | 4,4 | 11237 | 56,6 |
| 80-u.85 | 9.895 | 1,5 | 16.724 | 2,4 | 6.829 | 69,0 | 24.747 | 3,5 | 14852 | 150,1 |
| 85-u.90 | 7.919 | 1,2 | 10.807 | 1,6 | 2.888 | 36,5 | 15.991 | 2,3 | 8072 | 101,9 |
| 90-u.95 | 2.417 | 0,4 | 4.597 | 0,7 | 2.180 | 90,2 | 7.060 | 1,0 | 4643 | 192,1 |
| 95 u.ä. | 476 | 0,1 | 841 | 0,1 | 365 | 76,7 | 1.561 | 0,2 | 1085 | 227,9 |
| 60 u.ä. | 122.362 | 18,3 | 164.448 | 23,6 | 42.086 | 34,4 | 224.959 | 31,9 | 102597 | 83,8 |
| Gesamt | 669.672 | 100,0 | 696.201 | 100,0 | 26.529 | 4,0 | 704.451 | 100,0 | 34779 | 5,2 |

Quelle: Statistik Austria, Bevölkerungsprognose 1999
Berechnungen der Landesstatistik Tirol

Der Grundstein für diese Entwicklung wurde eigentlich schon vor etwa 30 bis 35 Jahren gelegt (und lässt sich somit nicht durch kurzfristige Maßnahmen korrigieren). Sinkende Geburtenzahlen resultieren in erster Linie aus dem Umstand, dass

- die Zahl der Frauen im gebärfähigen Alter (20 bis 39 Jahre) drastisch sinkt (von 110.500 im Jahr 1995 auf 90.500 im Jahr 2015) und
- es in den Achtziger- und beginnenden Neunzigerjahren trotz steigendem Mütter- und Väterpotential eher stabile Geburtenzahlen gegeben hat. Die durchschnittliche Kinderzahl je Frau ist erheblich gesunken (von 1,85 im Jahr 1981 auf 1,36 im Jahr 2000).

Schlussfolgerungen:

- Auch für die nächsten Jahre ist daher - bei Beibehalten der derzeitigen Verhaltensweisen - mit sinkenden Geburtenzahlen zu rechnen.
- Die derzeitige Elterngeneration kann durch die Geburten nicht zur Gänze ersetzt werden, wodurch sich das Potenzial an zukünftigen Müttern und Vätern kontinuierlich reduziert.

Die Ursachen für diese Entwicklung sind vielschichtig und liegen in erster Linie im gesellschaftlichen Wandel:

- Früher war es selbstverständlich, Kinder zu haben. Heute ist auch „anerkannt“, wer sich gegen Kinder und für eine mögliche „Karriere“ entscheidet.
- Die durchschnittliche Kinderzahl je Familie sinkt, weil einerseits die Zahl der Familien mit vier, fünf oder mehr Kindern seit Jahrzehnten rückläufig ist, andererseits die Zahl der Frauen und Männer, die kinderlos bleiben, rapide ansteigt.
- Längere Ausbildungszeiten und steigende Erwerbsquoten der Frauen bedingen eine Erhöhung des durchschnittlichen Fruchtbarkeitsalters in den kommenden 15 Jahren von derzeit 28,7 Jahre auf 30,4 Jahre. Wer eine höhere Ausbildung abgeschlossen hat, möchte zunächst einige Jahre arbeiten und verschiebt damit den Kinderwunsch „auf später“. Des öfteren führt dies jedoch auch dazu, dass auf eigene Kinder zur Gänze verzichtet wird.
- Kinder zu bekommen bedeutet einen radikalen Einschnitt in die Lebensplanung junger Menschen, schafft Abhängigkeiten und bedeutet für viele Einschnitte und Erschwernisse
 - im Bildungsbereich,
 - bei der Wohnsitzwahl,
 - am Arbeitsmarkt,
 - bei der Karriereplanung,
 - bei der Freizeitgestaltung,
 - bei der Partnerwahl,
 - bei der Aufrechterhaltung des eigenen, gewohnten Lebensstandards.

Die vorliegende Broschüre hat die Abbildung der aktuellen demographischen Situation Tirols aus der Sicht der Statistik zum Ziel. Auf die Erarbeitung von Lösungsvorschlägen wird daher an dieser Stelle verzichtet. Mit der Schaffung von Betreuungseinrichtungen für Kinder oder einer besseren finanziellen Unterstützung von Familien bestehen jedoch durchaus Ansätze, eine Trendwende hin zu steigenden Geburtenzahlen einzuleiten.

Letztendlich wird es aber auch an uns allen, „an der Gesellschaft“ liegen, sich der Bedeutung des Begriffes „Familie“ wieder bewusst zu werden und jenen besondere Anerkennung und Unterstützung zukommen zu lassen, die bereit sind, die Verantwortung der Erziehungsarbeit und die damit verbundenen Belastungen zu tragen.

9. Formblatt der Erhebung

10. ERGEBNISSE NACH GEMEINDEN

Quellen und Definitionen

Gemeindetab. 1. Teil; Quelle: Melderegister der Gemeinden - polizeilich gemeldete Personen

- Spalten 1,2: Personen mit Hauptwohnsitz zum 31. 12. 2000 und zum 31. 12. 1999
Spalten 3,4: Absolute und relative Veränderung des Bevölkerungsstandes zwischen 31. 12. 1999 und 31. 12. 2000
Spalte 5: Österreichische Staatsbürger mit Hauptwohnsitz zum 31. 12. 2000
Spalte 6: Anteil von Spalte 5 an Spalte 1 in Prozent
Spalte 7: Relative Veränderung der Zahl der österreichischen Staatsbürger mit Hauptwohnsitz zwischen 31. 12. 1999 und 31. 12. 2000

Gemeindetab. 2. Teil; Quelle: Melderegister der Gemeinden - polizeilich gemeldete Personen

- Spalte 8: Personen mit Hauptwohnsitz, die nicht die österreichische Staatsbürgerschaft besitzen, zum 31. 12. 2000
Spalte 9: Anteil von Spalte 8 an Spalte 1 in Prozent
Spalte 10: Relative Veränderung der Zahl der Personen mit Hauptwohnsitz, die nicht die österreichische Staatsbürgerschaft besitzen, zwischen 31. 12. 1999 und 31. 12. 2000
Spalte 11-13: Personen mit Hauptwohnsitz, die Staatsbürger eines EU-Staates (außer Österreich), eines Nachfolgestaates bzw. des historischen ehemaligen Jugoslawien oder der Türkei sind, zum 31. 12. 2000
Spalte 14: Personen mit (Zweit-, Neben-)Wohnsitz zum 31. 12. 2000
Spalte 15: Anzahl der Personen mit Zweitwohnsitz je 100 Personen mit Hauptwohnsitz

Gemeindetab. 3. Teil; Quelle: Statistik Österreich; Gemeinde Jungholz

- Spalte 16: Standesamtlich geschlossene Ehen 2000 nach dem Wohnort des Bräutigams
Spalte 17: Lebendgeborene 2000 nach dem Wohnort der Mutter
Spalte 18: Lebendgeborene 2000, deren natürliche Eltern während der Schwangerschaft der Frau nicht verheiratet waren
Spalte 19: Eheliche Lebendgeborene 2000, von denen kein Elternteil die österreichische Staatsbürgerschaft besitzt und uneheliche Lebendgeborene 2000, deren Mutter nicht die österreichische Staatsbürgerschaft besitzt
Spalte 20: Sterbefälle 2000 nach dem Wohnort des Verstorbenen
Spalte 21: Im ersten Lebensjahr Gestorbene 2000 (ohne Totgeborene)
Spalte 22: Verstorbene Personen 2000, die nicht österreichische Staatsbürger waren

Gemeindetabelle 1. Teil (Definitionen siehe S. 45)

| Gemeinde | Wohnbevölkerung | | Veränderung | | Österreicher 2000 | | |
|------------------------|-----------------|----------------|--------------|------------|-------------------|-------------|--------------------------|
| | 2000 | 1999 | abs. | in % | abs. | Anteil in % | Veränderung zu 1999 in % |
| | 1 | 2 | 3 | 4 | 5 | 6 | 7 |
| TIROL | 672.209 | 668.348 | 3.861 | 0,6 | 608.521 | 90,5 | 0,4 |
| INNSBRUCK-STADT | 112.350 | 111.752 | 598 | 0,5 | 97.735 | 87,0 | 0,0 |
| IMST | 52.893 | 52.516 | 377 | 0,7 | 48.634 | 91,9 | 0,6 |
| Arzl/Pitztal | 2.765 | 2.759 | 6 | 0,2 | 2.576 | 93,2 | 0,2 |
| Haiming | 3.858 | 3.784 | 74 | 2,0 | 3.559 | 92,2 | 1,9 |
| Imst | 8.717 | 8.620 | 97 | 1,1 | 7.800 | 89,5 | 0,6 |
| Imsterberg | 729 | 728 | 1 | 0,1 | 716 | 98,2 | 0,1 |
| Jerzens | 909 | 931 | -22 | -2,4 | 882 | 97,0 | -1,3 |
| Karres | 570 | 560 | 10 | 1,8 | 563 | 98,8 | 1,8 |
| Karrösten | 688 | 680 | 8 | 1,2 | 670 | 97,4 | 1,7 |
| Längenfeld | 4.056 | 4.000 | 56 | 1,4 | 3.826 | 94,3 | 0,9 |
| Mieming | 2.811 | 2.731 | 80 | 2,9 | 2.559 | 91,0 | 2,3 |
| Mils/Imst | 552 | 551 | 1 | 0,2 | 504 | 91,3 | -1,2 |
| Mötz | 1.145 | 1.171 | -26 | -2,2 | 1.045 | 91,3 | -0,3 |
| Nassereith | 2.114 | 2.126 | -12 | -0,6 | 1.863 | 88,1 | -0,3 |
| Obsteig | 946 | 933 | 13 | 1,4 | 885 | 93,6 | 0,1 |
| Oetz | 2.199 | 2.187 | 12 | 0,5 | 2.051 | 93,3 | 0,6 |
| Rietz | 1.982 | 1.954 | 28 | 1,4 | 1.863 | 94,0 | 1,4 |
| Roppen | 1.581 | 1.602 | -21 | -1,3 | 1.488 | 94,1 | -0,6 |
| St.Leonhard/Pitztal | 1.497 | 1.498 | -1 | -0,1 | 1.421 | 94,9 | -0,6 |
| Sautens | 1.273 | 1.294 | -21 | -1,6 | 1.169 | 91,8 | -0,4 |
| Silz | 2.492 | 2.485 | 7 | 0,3 | 2.239 | 89,8 | -0,6 |
| Sölden | 3.380 | 3.332 | 48 | 1,4 | 2.848 | 84,3 | 0,3 |
| Stams | 1.260 | 1.281 | -21 | -1,6 | 1.167 | 92,6 | -0,3 |
| Tarrenz | 2.550 | 2.526 | 24 | 1,0 | 2.322 | 91,1 | 0,5 |
| Umhausen | 2.808 | 2.808 | 0 | 0,0 | 2.663 | 94,8 | 1,0 |
| Wenns | 2.011 | 1.975 | 36 | 1,8 | 1.955 | 97,2 | 2,2 |
| INNSBRUCK-LAND | 154.412 | 153.496 | 916 | 0,6 | 140.871 | 91,2 | 0,7 |
| Absam | 6.349 | 6.346 | 3 | 0,0 | 5.989 | 94,3 | 0,3 |
| Aldrans | 1.939 | 1.937 | 2 | 0,1 | 1.827 | 94,2 | 1,6 |
| Ampass | 1.317 | 1.302 | 15 | 1,2 | 1.190 | 90,4 | -0,1 |
| Axams | 5.324 | 5.273 | 51 | 1,0 | 5.008 | 94,1 | 0,9 |
| Baumkirchen | 1.083 | 1.066 | 17 | 1,6 | 1.051 | 97,0 | 1,5 |
| Birgitz | 1.190 | 1.196 | -6 | -0,5 | 1.104 | 92,8 | -0,7 |
| Ellbögen | 1.058 | 1.055 | 3 | 0,3 | 1.034 | 97,7 | 1,1 |
| Flauring | 1.108 | 1.129 | -21 | -1,9 | 1.028 | 92,8 | -1,8 |
| Fritzens | 2.011 | 2.019 | -8 | -0,4 | 1.879 | 93,4 | 0,8 |
| Fulpmes | 3.878 | 3.910 | -32 | -0,8 | 3.214 | 82,9 | 0,3 |
| Gnadenwald | 596 | 597 | -1 | -0,2 | 573 | 96,1 | 0,9 |
| Götzens | 3.526 | 3.553 | -27 | -0,8 | 3.176 | 90,1 | -0,7 |
| Gries/Brenner | 1.260 | 1.272 | -12 | -0,9 | 1.198 | 95,1 | -0,7 |
| Gries/Sellrain | 573 | 582 | -9 | -1,5 | 561 | 97,9 | 0,7 |
| Grinzens | 1.251 | 1.255 | -4 | -0,3 | 1.224 | 97,8 | -0,2 |
| Gschnitz | 474 | 478 | -4 | -0,8 | 466 | 98,3 | -0,9 |
| Hall/Tirol | 11.385 | 11.447 | -62 | -0,5 | 9.583 | 84,2 | -0,9 |

Gemeindetabelle 1. Teil (Definitionen siehe S. 45)

| Gemeinde | Wohnbevölkerung | | Veränderung | | Österreicher 2000 | | |
|----------------------|-----------------|--------|-------------|------|-------------------|-------------|--------------------------|
| | 2000 | 1999 | abs. | in % | abs. | Anteil in % | Veränderung zu 1999 in % |
| | 1 | 2 | 3 | 4 | 5 | 6 | 7 |
| Hatting | 1.032 | 1.002 | 30 | 3,0 | 974 | 94,4 | 2,0 |
| Inzing | 3.179 | 3.132 | 47 | 1,5 | 3.006 | 94,6 | 2,2 |
| Kematen/Tirol | 2.550 | 2.505 | 45 | 1,8 | 2.341 | 91,8 | 2,0 |
| Kolsass | 1.413 | 1.396 | 17 | 1,2 | 1.384 | 97,9 | 1,5 |
| Kolsassberg | 724 | 708 | 16 | 2,3 | 698 | 96,4 | 1,9 |
| Lans | 911 | 904 | 7 | 0,8 | 843 | 92,5 | 0,0 |
| Leutasch | 2.008 | 1.978 | 30 | 1,5 | 1.813 | 90,3 | 0,7 |
| Matrei/Brenner | 994 | 999 | -5 | -0,5 | 927 | 93,3 | -1,6 |
| Mieders | 1.559 | 1.517 | 42 | 2,8 | 1.375 | 88,2 | 1,3 |
| Mils/Hall | 3.818 | 3.790 | 28 | 0,7 | 3.610 | 94,6 | 0,7 |
| Mühlbachl | 1.369 | 1.358 | 11 | 0,8 | 1.223 | 89,3 | 1,5 |
| Mutters | 1.915 | 1.926 | -11 | -0,6 | 1.808 | 94,4 | -0,3 |
| Natters | 1.868 | 1.868 | 0 | 0,0 | 1.724 | 92,3 | 0,0 |
| Navis | 1.908 | 1.906 | 2 | 0,1 | 1.881 | 98,6 | 0,0 |
| Neustift/Stubaital | 4.328 | 4.296 | 32 | 0,7 | 3.918 | 90,5 | -0,1 |
| Oberhofen/Inntal | 1.639 | 1.638 | 1 | 0,1 | 1.486 | 90,7 | -0,3 |
| Obernberg/Brenner | 361 | 362 | -1 | -0,3 | 357 | 98,9 | 0,0 |
| Oberperfuss | 2.657 | 2.618 | 39 | 1,5 | 2.560 | 96,3 | 1,2 |
| Patsch | 870 | 871 | -1 | -0,1 | 824 | 94,7 | -0,4 |
| Petttau | 955 | 950 | 5 | 0,5 | 883 | 92,5 | 1,6 |
| Pfaffenhofen | 1.109 | 1.130 | -21 | -1,9 | 944 | 85,1 | -0,1 |
| Pfons | 1.249 | 1.248 | 1 | 0,1 | 1.212 | 97,0 | -0,7 |
| Polling/Tirol | 774 | 785 | -11 | -1,4 | 738 | 95,3 | 1,7 |
| Ranggen | 832 | 807 | 25 | 3,1 | 808 | 97,1 | 3,3 |
| Reith/Seefeld | 1.122 | 1.113 | 9 | 0,8 | 961 | 85,7 | 2,8 |
| Rinn | 1.429 | 1.417 | 12 | 0,8 | 1.368 | 95,7 | 1,5 |
| Rum | 8.362 | 8.309 | 53 | 0,6 | 7.734 | 92,5 | 1,1 |
| St. Sigmund/Sellrain | 193 | 192 | 1 | 0,5 | 179 | 92,7 | 0,6 |
| Scharnitz | 1.282 | 1.282 | 0 | 0,0 | 1.056 | 82,4 | -1,3 |
| Schmirn | 895 | 904 | -9 | -1,0 | 887 | 99,1 | -1,1 |
| Schönberg/Stubaital | 1.001 | 1.024 | -23 | -2,2 | 865 | 86,4 | 0,3 |
| Seefeld/Tirol | 3.096 | 3.085 | 11 | 0,4 | 2.281 | 73,7 | -0,9 |
| Sellrain | 1.370 | 1.356 | 14 | 1,0 | 1.354 | 98,8 | 1,0 |
| Sistrans | 1.771 | 1.723 | 48 | 2,8 | 1.695 | 95,7 | 2,6 |
| Steinach/Brenner | 3.296 | 3.302 | -6 | -0,2 | 3.035 | 92,1 | 0,1 |
| Telfes/Stubai | 1.367 | 1.384 | -17 | -1,2 | 1.278 | 93,5 | -0,5 |
| Telfs | 12.616 | 12.396 | 220 | 1,8 | 10.840 | 85,9 | 1,6 |
| Thaur | 3.461 | 3.350 | 111 | 3,3 | 3.211 | 92,8 | 3,1 |
| Trins | 1.179 | 1.165 | 14 | 1,2 | 1.125 | 95,4 | 1,4 |
| Tulfes | 1.306 | 1.255 | 51 | 4,1 | 1.252 | 95,9 | 4,3 |
| Unterperfuss | 205 | 208 | -3 | -1,4 | 190 | 92,7 | -3,1 |
| Vals | 508 | 513 | -5 | -1,0 | 504 | 99,2 | 0,0 |
| Völs | 6.599 | 6.610 | -11 | -0,2 | 6.063 | 91,9 | -0,8 |
| Volders | 4.155 | 4.129 | 26 | 0,6 | 3.843 | 92,5 | 1,7 |
| Wattenberg | 705 | 700 | 5 | 0,7 | 694 | 98,4 | -0,1 |
| Wattens | 7.338 | 7.290 | 48 | 0,7 | 6.764 | 92,2 | 0,7 |
| Wildermieming | 766 | 756 | 10 | 1,3 | 714 | 93,2 | 1,0 |
| Zirl | 6.046 | 5.922 | 124 | 2,1 | 5.536 | 91,6 | 1,8 |

Gemeindetabelle 1. Teil (Definitionen siehe S. 45)

| Gemeinde | Wohnbevölkerung | | Veränderung | | Österreicher 2000 | | |
|----------------------|-----------------|---------------|-------------|------------|-------------------|-------------|--------------------------|
| | 2000 | 1999 | abs. | in % | abs. | Anteil in % | Veränderung zu 1999 in % |
| | 1 | 2 | 3 | 4 | 5 | 6 | 7 |
| KITZBÜHEL | 59.293 | 59.037 | 256 | 0,4 | 53.690 | 90,6 | 0,0 |
| Aurach/Kitzbühel | 1.237 | 1.237 | 0 | 0,0 | 1.125 | 90,9 | -0,5 |
| Brixen/Thale | 2.572 | 2.563 | 9 | 0,4 | 2.436 | 94,7 | 0,6 |
| Fieberbrunn | 4.186 | 4.178 | 8 | 0,2 | 3.934 | 94,0 | 0,2 |
| Going/Wilden Kaiser | 1.740 | 1.664 | 76 | 4,6 | 1.504 | 86,4 | 2,0 |
| Hochfilzen | 1.108 | 1.124 | -16 | -1,4 | 1.048 | 94,6 | -1,6 |
| Hopfgarten/Brixental | 5.282 | 5.274 | 8 | 0,2 | 4.938 | 93,5 | -0,3 |
| Itter | 1.050 | 1.054 | -4 | -0,4 | 1.010 | 96,2 | -0,2 |
| Jochberg | 1.566 | 1.575 | -9 | -0,6 | 1.431 | 91,4 | -0,6 |
| Kirchberg/Tirol | 4.991 | 4.943 | 48 | 1,0 | 4.363 | 87,4 | 0,0 |
| Kirchdorf/Tirol | 3.486 | 3.468 | 18 | 0,5 | 3.164 | 90,8 | 1,6 |
| Kitzbühel | 8.679 | 8.657 | 22 | 0,3 | 7.507 | 86,5 | -0,3 |
| Kössen | 3.897 | 3.859 | 38 | 1,0 | 3.449 | 88,5 | -0,0 |
| Oberndorf/Tirol | 1.931 | 1.908 | 23 | 1,2 | 1.789 | 92,6 | 0,9 |
| Reith/Kitzbühel | 1.609 | 1.593 | 16 | 1,0 | 1.400 | 87,0 | 0,4 |
| St.Jakob/Haus | 621 | 609 | 12 | 2,0 | 599 | 96,5 | 0,7 |
| St.Johann/Tirol | 7.940 | 7.940 | 0 | 0,0 | 7.085 | 89,2 | -0,7 |
| St.Ulrich/Pillersee | 1.439 | 1.432 | 7 | 0,5 | 1.316 | 91,5 | -0,4 |
| Schwendt | 765 | 753 | 12 | 1,6 | 701 | 91,6 | 1,6 |
| Waidring | 1.784 | 1.792 | -8 | -0,4 | 1.703 | 95,5 | -0,3 |
| Westendorf | 3.410 | 3.414 | -4 | -0,1 | 3.188 | 93,5 | 0,1 |
| KUFSTEIN | 93.044 | 92.323 | 721 | 0,8 | 83.347 | 89,6 | 0,5 |
| Alpbach | 2.382 | 2.374 | 8 | 0,3 | 2.275 | 95,5 | 0,4 |
| Angath | 829 | 824 | 5 | 0,6 | 779 | 94,0 | 0,9 |
| Angerberg | 1.671 | 1.660 | 11 | 0,7 | 1.606 | 96,1 | 1,4 |
| Bad Häring | 2.273 | 2.274 | -1 | -0,0 | 2.101 | 92,4 | 0,3 |
| Brandenberg | 1.532 | 1.529 | 3 | 0,2 | 1.487 | 97,1 | -0,4 |
| Breitenbach/Inn | 3.156 | 3.119 | 37 | 1,2 | 2.901 | 91,9 | 1,0 |
| Brixlegg | 2.874 | 2.878 | -4 | -0,1 | 2.528 | 88,0 | 0,1 |
| Ebbs | 4.808 | 4.749 | 59 | 1,2 | 4.299 | 89,4 | 0,6 |
| Ellmau | 2.525 | 2.579 | -54 | -2,1 | 2.163 | 85,7 | -1,0 |
| Erl | 1.408 | 1.377 | 31 | 2,3 | 1.225 | 87,0 | 0,7 |
| Kirchbichl | 5.052 | 5.039 | 13 | 0,3 | 4.572 | 90,5 | -0,1 |
| Kramsach | 4.377 | 4.299 | 78 | 1,8 | 4.063 | 92,8 | 1,6 |
| Kufstein | 15.402 | 15.152 | 250 | 1,6 | 12.724 | 82,6 | 0,8 |
| Kundl | 3.687 | 3.657 | 30 | 0,8 | 3.381 | 91,7 | 0,9 |
| Langkampfen | 3.579 | 3.571 | 8 | 0,2 | 3.382 | 94,5 | 0,5 |
| Mariastein | 273 | 269 | 4 | 1,5 | 268 | 98,2 | 0,8 |
| Münster | 2.698 | 2.653 | 45 | 1,7 | 2.604 | 96,5 | 1,5 |
| Niederdorf | 2.397 | 2.392 | 5 | 0,2 | 2.210 | 92,2 | -0,6 |
| Niederdorferberg | 600 | 613 | -13 | -2,1 | 549 | 91,5 | -1,6 |
| Radfeld | 1.892 | 1.819 | 73 | 4,0 | 1.662 | 87,8 | 3,6 |
| Rattenberg | 425 | 428 | -3 | -0,7 | 365 | 85,9 | -0,5 |
| Reith/Alpbachtal | 2.630 | 2.626 | 4 | 0,2 | 2.391 | 90,9 | 0,3 |
| Retzenschöss | 440 | 440 | 0 | 0,0 | 408 | 92,7 | -0,5 |
| Scheffau/Wild.Kaiser | 1.161 | 1.203 | -42 | -3,5 | 1.065 | 91,7 | -1,6 |
| Schwoich | 2.195 | 2.224 | -29 | -1,3 | 2.095 | 95,4 | -0,8 |
| Söll | 3.417 | 3.399 | 18 | 0,5 | 3.004 | 87,9 | 0,0 |
| Thiersee | 2.700 | 2.711 | -11 | -0,4 | 2.488 | 92,1 | -0,3 |

Gemeindetabelle 1. Teil (Definitionen siehe S. 45)

| Gemeinde | Wohnbevölkerung | | Veränderung | | Österreicher 2000 | | |
|------------------------|-----------------|---------------|-------------|------------|-------------------|-------------|--------------------------|
| | 2000 | 1999 | abs. | in % | abs. | Anteil in % | Veränderung zu 1999 in % |
| | 1 | 2 | 3 | 4 | 5 | 6 | 7 |
| Walchsee | 1.717 | 1.679 | 38 | 2,3 | 1.524 | 88,8 | 1,3 |
| Wildschönau | 4.022 | 3.981 | 41 | 1,0 | 3.683 | 91,6 | 0,6 |
| Wörgl | 10.922 | 10.805 | 117 | 1,1 | 9.545 | 87,4 | 0,6 |
| LANDECK | 43.553 | 43.323 | 230 | 0,5 | 40.076 | 92,0 | 0,1 |
| Faggen | 278 | 276 | 2 | 0,7 | 276 | 99,3 | 2,2 |
| Fendels | 254 | 251 | 3 | 1,2 | 250 | 98,4 | 2,0 |
| Fiss | 926 | 896 | 30 | 3,3 | 833 | 90,0 | 0,2 |
| Fließ | 2.932 | 3.011 | -79 | -2,6 | 2.802 | 95,6 | -1,0 |
| Flirsch | 949 | 948 | 1 | 0,1 | 856 | 90,2 | 0,2 |
| Galtür | 848 | 793 | 55 | 6,9 | 739 | 87,1 | -0,4 |
| Grins | 1.219 | 1.218 | 1 | 0,1 | 1.162 | 95,3 | -0,4 |
| Ischgl | 1.711 | 1.647 | 64 | 3,9 | 1.482 | 86,6 | 2,1 |
| Kappl | 2.614 | 2.583 | 31 | 1,2 | 2.551 | 97,6 | 0,3 |
| Kaunerberg | 346 | 349 | -3 | -0,9 | 345 | 99,7 | -0,9 |
| Kaunertal | 593 | 581 | 12 | 2,1 | 577 | 97,3 | 1,2 |
| Kauns | 448 | 447 | 1 | 0,2 | 441 | 98,4 | 0,9 |
| Ladis | 554 | 543 | 11 | 2,0 | 509 | 91,9 | 1,6 |
| Landeck | 7.384 | 7.359 | 25 | 0,3 | 6.677 | 90,4 | -0,5 |
| Nauders | 1.591 | 1.581 | 10 | 0,6 | 1.412 | 88,7 | -0,4 |
| Pettneu/Arlberg | 1.475 | 1.466 | 9 | 0,6 | 1.336 | 90,6 | -0,2 |
| Pfunds | 2.492 | 2.483 | 9 | 0,4 | 2.324 | 93,3 | 0,0 |
| Pians | 816 | 838 | -22 | -2,6 | 731 | 89,6 | -4,1 |
| Prutz | 1.642 | 1.639 | 3 | 0,2 | 1.481 | 90,2 | 0,0 |
| Ried/Oberinntal | 1.198 | 1.179 | 19 | 1,6 | 1.100 | 91,8 | 1,2 |
| St.Anton/Arlberg | 2.738 | 2.758 | -20 | -0,7 | 2.262 | 82,6 | 0,8 |
| Schönwies | 1.655 | 1.636 | 19 | 1,2 | 1.538 | 92,9 | 1,9 |
| See | 1.089 | 1.060 | 29 | 2,7 | 1.041 | 95,6 | 2,0 |
| Serfaus | 1.230 | 1.213 | 17 | 1,4 | 1.064 | 86,5 | -0,2 |
| Spiss | 137 | 142 | -5 | -3,5 | 125 | 91,2 | 0,0 |
| Stanz/Landeck | 596 | 601 | -5 | -0,8 | 588 | 98,7 | -0,5 |
| Strengen | 1.252 | 1.247 | 5 | 0,4 | 1.228 | 98,1 | 0,4 |
| Tobadill | 513 | 513 | 0 | 0,0 | 503 | 98,1 | -0,6 |
| Tösens | 699 | 705 | -6 | -0,9 | 667 | 95,4 | -0,1 |
| Zams | 3.374 | 3.360 | 14 | 0,4 | 3.176 | 94,1 | 0,6 |
| LIENZ | 50.704 | 50.649 | 55 | 0,1 | 49.516 | 97,7 | 0,1 |
| Abfaltersbach | 621 | 621 | 0 | 0,0 | 616 | 99,2 | 0,0 |
| Ainet | 1.009 | 1.012 | -3 | -0,3 | 998 | 98,9 | 0,1 |
| Amlach | 307 | 304 | 3 | 1,0 | 303 | 98,7 | 1,3 |
| Anras | 1.339 | 1.356 | -17 | -1,3 | 1.325 | 99,0 | -1,4 |
| Assling | 2.073 | 2.071 | 2 | 0,1 | 2.048 | 98,8 | 0,2 |
| Außervillgraten | 934 | 919 | 15 | 1,6 | 928 | 99,4 | 1,3 |
| Dölsach | 2.214 | 2.218 | -4 | -0,2 | 2.122 | 95,8 | -1,0 |
| Gaimberg | 759 | 745 | 14 | 1,9 | 748 | 98,6 | 1,9 |
| Heinfels | 1.006 | 998 | 8 | 0,8 | 992 | 98,6 | 1,1 |
| Hopfgarten/Deferegggen | 846 | 857 | -11 | -1,3 | 839 | 99,2 | -1,4 |
| Innervillgraten | 1.008 | 1.001 | 7 | 0,7 | 999 | 99,1 | 0,8 |
| Iselsberg-Stronach | 574 | 574 | 0 | 0,0 | 558 | 97,2 | 0,5 |
| Kals/Großglockner | 1.355 | 1.363 | -8 | -0,6 | 1.328 | 98,0 | -0,6 |

Gemeindetabelle 1. Teil (Definitionen siehe S. 45)

| Gemeinde | Wohnbevölkerung | | Veränderung | | Österreicher 2000 | | |
|----------------------|-----------------|---------------|-------------|-------------|-------------------|-------------|--------------------------|
| | 2000 | 1999 | abs. | in % | abs. | Anteil in % | Veränderung zu 1999 in % |
| | 1 | 2 | 3 | 4 | 5 | 6 | 7 |
| Karlitsch | 918 | 923 | -5 | -0,5 | 908 | 98,9 | -0,4 |
| Lavant | 278 | 272 | 6 | 2,2 | 272 | 97,8 | 1,9 |
| Leisach | 903 | 895 | 8 | 0,9 | 878 | 97,2 | 1,5 |
| Lienz | 12.276 | 12.265 | 11 | 0,1 | 11.722 | 95,5 | -0,2 |
| Matrei/Osttirol | 4.852 | 4.849 | 3 | 0,1 | 4.767 | 98,2 | -0,0 |
| Nikolsdorf | 872 | 863 | 9 | 1,0 | 863 | 99,0 | 1,2 |
| Nußdorf-Debant | 3.077 | 3.068 | 9 | 0,3 | 2.998 | 97,4 | 0,2 |
| Oberlienz | 1.442 | 1.425 | 17 | 1,2 | 1.417 | 98,3 | 1,4 |
| Obertilliach | 805 | 797 | 8 | 1,0 | 801 | 99,5 | 1,0 |
| Prägraten | 1.294 | 1.302 | -8 | -0,6 | 1.287 | 99,5 | -0,6 |
| St.Jakob/Deferegggen | 1.004 | 1.009 | -5 | -0,5 | 975 | 97,1 | -0,9 |
| St.Johann/Walde | 311 | 312 | -1 | -0,3 | 305 | 98,1 | -1,0 |
| St.Veit/Deferegggen | 788 | 779 | 9 | 1,2 | 779 | 98,9 | 1,0 |
| Schlaiten | 493 | 492 | 1 | 0,2 | 484 | 98,2 | -0,2 |
| Sillian | 2.129 | 2.145 | -16 | -0,7 | 2.095 | 98,4 | -0,2 |
| Strassen | 906 | 914 | -8 | -0,9 | 895 | 98,8 | -0,4 |
| Thurn | 643 | 642 | 1 | 0,2 | 634 | 98,6 | 1,0 |
| Tristach | 1.254 | 1.240 | 14 | 1,1 | 1.244 | 99,2 | 1,4 |
| Untertilliach | 283 | 290 | -7 | -2,4 | 282 | 99,6 | -2,4 |
| Virgen | 2.131 | 2.128 | 3 | 0,1 | 2.106 | 98,8 | 0,1 |
| REUTTE | 31.428 | 31.445 | -17 | -0,1 | 27.117 | 86,3 | -0,4 |
| Bach | 694 | 699 | -5 | -0,7 | 658 | 94,8 | -0,3 |
| Berwang | 641 | 639 | 2 | 0,3 | 568 | 88,6 | 0,0 |
| Biberwier | 584 | 601 | -17 | -2,8 | 531 | 90,9 | -3,3 |
| Bichlbach | 871 | 870 | 1 | 0,1 | 720 | 82,7 | 0,6 |
| Breitenwang | 1.586 | 1.566 | 20 | 1,3 | 1.353 | 85,3 | 2,0 |
| Ehenbichl | 709 | 716 | -7 | -1,0 | 643 | 90,7 | -0,5 |
| Ehrwald | 2.573 | 2.586 | -13 | -0,5 | 2.194 | 85,3 | -0,6 |
| Elbigenalp | 825 | 869 | -44 | -5,1 | 764 | 92,6 | -2,2 |
| Elmen | 389 | 398 | -9 | -2,3 | 364 | 93,6 | -1,9 |
| Forchach | 293 | 293 | 0 | 0,0 | 263 | 89,8 | -1,5 |
| Grän | 590 | 590 | 0 | 0,0 | 454 | 76,9 | -1,9 |
| Gramais | 60 | 61 | -1 | -1,6 | 58 | 96,7 | -1,7 |
| Häselgehr | 679 | 681 | -2 | -0,3 | 646 | 95,1 | -1,2 |
| Heiterwang | 548 | 547 | 1 | 0,2 | 512 | 93,4 | 0,0 |
| Hinterhornbach | 93 | 94 | -1 | -1,1 | 88 | 94,6 | -1,1 |
| Höfen | 1.255 | 1.257 | -2 | -0,2 | 1.122 | 89,4 | 0,2 |
| Holzgau | 457 | 467 | -10 | -2,1 | 404 | 88,4 | -4,0 |
| Jungholz | 322 | 300 | 22 | 7,3 | 153 | 47,5 | -2,5 |
| Kaisers | 84 | 78 | 6 | 7,7 | 84 | 100,0 | 9,1 |
| Lechaschau | 1.921 | 1.870 | 51 | 2,7 | 1.631 | 84,9 | 2,0 |
| Lermoos | 1.041 | 1.050 | -9 | -0,9 | 892 | 85,7 | -1,5 |
| Musau | 382 | 384 | -2 | -0,5 | 351 | 91,9 | -1,4 |
| Namlos | 103 | 104 | -1 | -1,0 | 98 | 95,1 | -1,0 |
| Nesselwängle | 458 | 452 | 6 | 1,3 | 411 | 89,7 | 0,2 |
| Pfafflar | 137 | 143 | -6 | -4,2 | 123 | 89,8 | -3,9 |
| Pflach | 1.105 | 1.100 | 5 | 0,5 | 924 | 83,6 | -0,1 |
| Pinswang | 438 | 437 | 1 | 0,2 | 386 | 88,1 | -0,8 |
| Reutte | 5.693 | 5.725 | -32 | -0,6 | 4.546 | 79,9 | -1,2 |

Gemeindetabelle 1. Teil (Definitionen siehe S. 45)

| Gemeinde | Wohnbevölkerung | | Veränderung | | Österreicher 2000 | | |
|------------------|-----------------|---------------|-------------|------------|-------------------|-------------|--------------------------|
| | 2000 | 1999 | abs. | in % | abs. | Anteil in % | Veränderung zu 1999 in % |
| | 1 | 2 | 3 | 4 | 5 | 6 | 7 |
| Schattwald | 414 | 409 | 5 | 1,2 | 374 | 90,3 | -0,3 |
| Stanzach | 423 | 414 | 9 | 2,2 | 385 | 91,0 | 0,5 |
| Steeg | 714 | 716 | -2 | -0,3 | 687 | 96,2 | -0,4 |
| Tannheim | 1.044 | 1.047 | -3 | -0,3 | 890 | 85,2 | 0,0 |
| Vils | 1.562 | 1.558 | 4 | 0,3 | 1.340 | 85,8 | 0,1 |
| Vorderhornbach | 285 | 286 | -1 | -0,3 | 278 | 97,5 | -1,1 |
| Wängle | 896 | 887 | 9 | 1,0 | 789 | 88,1 | 1,2 |
| Weißbach/Lech | 1.318 | 1.311 | 7 | 0,5 | 1.214 | 92,1 | 0,5 |
| Zöblen | 241 | 240 | 1 | 0,4 | 219 | 90,9 | -0,5 |
| SCHWAZ | 74.532 | 73.807 | 725 | 1,0 | 67.535 | 90,6 | 0,7 |
| Achenkirch | 2.064 | 2.087 | -23 | -1,1 | 1.873 | 90,7 | -0,6 |
| Aschau/Zillertal | 1.511 | 1.493 | 18 | 1,2 | 1.455 | 96,3 | 1,3 |
| Brandberg | 344 | 344 | 0 | 0,0 | 343 | 99,7 | -0,3 |
| Bruck/Ziller | 919 | 912 | 7 | 0,8 | 907 | 98,7 | 0,8 |
| Buch/Jenbach | 2.441 | 2.394 | 47 | 2,0 | 2.280 | 93,4 | 2,6 |
| Eben/Achensee | 2.671 | 2.536 | 135 | 5,3 | 2.186 | 81,8 | 7,3 |
| Finkenberg | 1.513 | 1.518 | -5 | -0,3 | 1.431 | 94,6 | -0,3 |
| Fügen | 3.372 | 3.295 | 77 | 2,3 | 2.943 | 87,3 | 1,5 |
| Fügenberg | 1.175 | 1.155 | 20 | 1,7 | 1.103 | 93,9 | 0,2 |
| Gallzein | 490 | 488 | 2 | 0,4 | 482 | 98,4 | -0,4 |
| Gerlos | 824 | 819 | 5 | 0,6 | 730 | 88,6 | -1,4 |
| Gerlosberg | 394 | 397 | -3 | -0,8 | 389 | 98,7 | -0,3 |
| Hainzenberg | 670 | 664 | 6 | 0,9 | 642 | 95,8 | 1,6 |
| Hart/Zillertal | 1.297 | 1.317 | -20 | -1,5 | 1.258 | 97,0 | -1,3 |
| Hippach | 1.400 | 1.383 | 17 | 1,2 | 1.351 | 96,5 | 0,7 |
| Jenbach | 6.571 | 6.544 | 27 | 0,4 | 5.600 | 85,2 | -0,8 |
| Kaltenbach | 1.175 | 1.170 | 5 | 0,4 | 1.026 | 87,3 | -0,6 |
| Mayrhofen | 3.753 | 3.720 | 33 | 0,9 | 3.181 | 84,8 | 0,3 |
| Pill | 1.021 | 987 | 34 | 3,4 | 966 | 94,6 | 3,3 |
| Ramsau/Zillertal | 1.383 | 1.386 | -3 | -0,2 | 1.270 | 91,8 | 1,0 |
| Ried/Zillertal | 1.187 | 1.163 | 24 | 2,1 | 1.032 | 86,9 | 1,8 |
| Rohrberg | 383 | 376 | 7 | 1,9 | 371 | 96,9 | 0,5 |
| Schlitters | 1.260 | 1.218 | 42 | 3,4 | 1.101 | 87,4 | 3,3 |
| Schwaz | 12.136 | 11.985 | 151 | 1,3 | 10.837 | 89,3 | 1,2 |
| Schwendau | 1.413 | 1.395 | 18 | 1,3 | 1.317 | 93,2 | 1,2 |
| Stans | 1.866 | 1.863 | 3 | 0,2 | 1.721 | 92,2 | 1,1 |
| Steinberg/Rofan | 295 | 299 | -4 | -1,3 | 274 | 92,9 | -1,4 |
| Strass/Zillertal | 794 | 814 | -20 | -2,5 | 736 | 92,7 | -0,1 |
| Stumm | 1.769 | 1.773 | -4 | -0,2 | 1.660 | 93,8 | -0,1 |
| Stummerberg | 823 | 814 | 9 | 1,1 | 777 | 94,4 | 0,5 |
| Terfens | 1.955 | 1.902 | 53 | 2,8 | 1.842 | 94,2 | 2,0 |
| Tux | 1.939 | 1.932 | 7 | 0,4 | 1.762 | 90,9 | -0,5 |
| Uderns | 1.502 | 1.509 | -7 | -0,5 | 1.425 | 94,9 | -0,8 |
| Vomp | 4.351 | 4.328 | 23 | 0,5 | 3.877 | 89,1 | 0,4 |
| Weer | 1.344 | 1.324 | 20 | 1,5 | 1.234 | 91,8 | -0,2 |
| Weerberg | 2.202 | 2.208 | -6 | -0,3 | 2.130 | 96,7 | -0,3 |
| Wiesing | 1.740 | 1.722 | 18 | 1,0 | 1.630 | 93,7 | 0,9 |
| Zell/Ziller | 1.884 | 1.885 | -1 | -0,1 | 1.742 | 92,5 | -0,8 |
| Zellberg | 701 | 688 | 13 | 1,9 | 651 | 92,9 | 0,8 |

Gemeindetabelle 2. Teil (Definitionen siehe S. 45)

| Gemeinde | Ausländische Staatsbürger 2000 | | | darunter aus | | | Zweitwohnsitze 2000 | Zweitwohn-sitzquote 2000 |
|---------------------|--------------------------------|-------------|--------------------------|---------------|----------------------|---------------|---------------------|--------------------------|
| | abs. | Anteil in % | Veränderung zu 1999 in % | EU-Staaten | jugosl. Nachfolgest. | Türkei | | |
| | 8 | 9 | 10 | 11 | 12 | 13 | | |
| TIROL | 63.688 | 9,5 | 2,7 | 17.783 | 22.985 | 16.075 | 81.773 | 12,2 |
| IBK-STADT | 14.615 | 13,0 | 3,9 | 4.127 | 5.609 | 2.915 | 19.134 | 17,0 |
| IMST | 4.259 | 8,1 | 1,9 | 979 | 1.239 | 1.541 | 4.078 | 7,7 |
| Arzl/Pitztal | 189 | 6,8 | 0,5 | 41 | 21 | 114 | 90 | 3,3 |
| Haiming | 299 | 7,8 | 2,0 | 55 | 93 | 119 | 355 | 9,2 |
| Imst | 917 | 10,5 | 5,5 | 162 | 189 | 415 | 692 | 7,9 |
| Imsterberg | 13 | 1,8 | 0,0 | 4 | 4 | 4 | 25 | 3,4 |
| Jerzens | 27 | 3,0 | -27,0 | 14 | 7 | 0 | 33 | 3,6 |
| Karres | 7 | 1,2 | 0,0 | 2 | 5 | 0 | 21 | 3,7 |
| Karrösten | 18 | 2,6 | -14,3 | 5 | 0 | 8 | 37 | 5,4 |
| Längenfeld | 230 | 5,7 | 9,5 | 39 | 160 | 10 | 303 | 7,5 |
| Mieming | 252 | 9,0 | 9,6 | 112 | 59 | 71 | 231 | 8,2 |
| Mils/Imst | 48 | 8,7 | 17,1 | 9 | 0 | 39 | 39 | 7,1 |
| Mötz | 100 | 8,7 | -18,7 | 20 | 8 | 56 | 50 | 4,4 |
| Nassereith | 251 | 11,9 | -2,7 | 33 | 52 | 148 | 87 | 4,1 |
| Obsteig | 61 | 6,4 | 24,5 | 32 | 21 | 8 | 104 | 11,0 |
| Oetz | 148 | 6,7 | 0,0 | 28 | 59 | 45 | 108 | 4,9 |
| Rietz | 119 | 6,0 | 1,7 | 22 | 13 | 65 | 100 | 5,0 |
| Roppen | 93 | 5,9 | -11,4 | 18 | 1 | 66 | 148 | 9,4 |
| St.Leonhard/Pitztal | 76 | 5,1 | 11,8 | 20 | 26 | 10 | 214 | 14,3 |
| Sautens | 104 | 8,2 | -13,3 | 40 | 17 | 38 | 68 | 5,3 |
| Silz | 253 | 10,2 | 8,6 | 115 | 36 | 60 | 206 | 8,3 |
| Sölden | 532 | 15,7 | 8,1 | 68 | 362 | 27 | 791 | 23,4 |
| Stams | 93 | 7,4 | -16,2 | 36 | 27 | 22 | 116 | 9,2 |
| Tarrenz | 228 | 8,9 | 6,0 | 35 | 16 | 157 | 106 | 4,2 |
| Umhausen | 145 | 5,2 | -15,2 | 41 | 60 | 40 | 74 | 2,6 |
| Wenns | 56 | 2,8 | -9,7 | 28 | 3 | 19 | 80 | 4,0 |
| IBK-LAND | 13.541 | 8,8 | 0,0 | 3.174 | 5.048 | 3.911 | 12.123 | 7,9 |
| Absam | 360 | 5,7 | -4,3 | 72 | 148 | 100 | 303 | 4,8 |
| Aldrans | 112 | 5,8 | -18,8 | 50 | 26 | 11 | 294 | 15,2 |
| Ampass | 127 | 9,6 | 14,4 | 43 | 48 | 28 | 132 | 10,0 |
| Axams | 316 | 5,9 | 1,6 | 134 | 84 | 59 | 597 | 11,2 |
| Baumkirchen | 32 | 3,0 | 3,2 | 7 | 18 | 2 | 78 | 7,2 |
| Birgitz | 86 | 7,2 | 2,4 | 39 | 31 | 4 | 72 | 6,1 |
| Ellbögen | 24 | 2,3 | -25,0 | 18 | 1 | 2 | 96 | 9,1 |
| Flauring | 80 | 7,2 | -2,4 | 10 | 51 | 19 | 17 | 1,5 |
| Fritzens | 132 | 6,6 | -14,3 | 44 | 34 | 50 | 82 | 4,1 |
| Fulpmes | 664 | 17,1 | -6,1 | 61 | 65 | 514 | 371 | 9,6 |
| Gnadenwald | 23 | 3,9 | -20,7 | 11 | 4 | 0 | 80 | 13,4 |
| Götzens | 350 | 9,9 | -1,4 | 105 | 110 | 42 | 321 | 9,1 |
| Gries/Brenner | 62 | 4,9 | -6,1 | 17 | 30 | 0 | 88 | 7,0 |
| Gries/Sellrain | 12 | 2,1 | -52,0 | 6 | 4 | 0 | 32 | 5,6 |
| Grinzens | 27 | 2,2 | -6,9 | 24 | 0 | 0 | 73 | 5,8 |
| Gschnitz | 8 | 1,7 | 0,0 | 6 | 1 | 0 | 27 | 5,7 |
| Hall/Tirol | 1.802 | 15,8 | 1,5 | 210 | 928 | 545 | 699 | 6,1 |

Gemeindetabelle 2. Teil (Definitionen siehe S. 45)

| Gemeinde | Ausländische Staatsbürger 2000 | | | darunter aus | | | Zweitwohnsitze 2000 | Zweitwohn- sitzquote 2000 |
|----------------------|--------------------------------|----------------|-----------------------------|----------------|-------------------------|--------|------------------------|---------------------------------|
| | abs. | Anteil in % | Veränderung zu 1999 in % | EU- Staaten | jugosl. Nachfolgest. | Türkei | | |
| | 8 | 9 | 10 | 11 | 12 | 13 | | |
| Hatting | 58 | 5,6 | 23,4 | 20 | 19 | 2 | 76 | 7,4 |
| Inzing | 173 | 5,4 | -9,4 | 65 | 77 | 15 | 161 | 5,1 |
| Kematen/Tirol | 209 | 8,2 | 0,0 | 54 | 76 | 48 | 183 | 7,2 |
| Kolsass | 29 | 2,1 | -9,4 | 11 | 5 | 6 | 101 | 7,1 |
| Kolsassberg | 26 | 3,6 | 13,0 | 11 | 2 | 0 | 29 | 4,0 |
| Lans | 68 | 7,5 | 11,5 | 37 | 22 | 4 | 90 | 9,9 |
| Leutasch | 195 | 9,7 | 9,6 | 87 | 72 | 8 | 530 | 26,4 |
| Matrei/Brenner | 67 | 6,7 | 17,5 | 15 | 30 | 17 | 23 | 2,3 |
| Mieders | 184 | 11,8 | 15,7 | 34 | 13 | 129 | 124 | 8,0 |
| Mils/Hall | 208 | 5,4 | 2,0 | 51 | 79 | 36 | 301 | 7,9 |
| Mühlbachl | 146 | 10,7 | -4,6 | 13 | 36 | 84 | 71 | 5,2 |
| Mutters | 107 | 5,6 | -4,5 | 46 | 37 | 14 | 191 | 10,0 |
| Natters | 144 | 7,7 | 0,0 | 44 | 65 | 14 | 266 | 14,2 |
| Navis | 27 | 1,4 | 8,0 | 16 | 0 | 4 | 47 | 2,5 |
| Neustift/Stubaital | 410 | 9,5 | 9,0 | 135 | 94 | 119 | 318 | 7,3 |
| Oberhofen/Inntal | 153 | 9,3 | 4,1 | 28 | 9 | 110 | 49 | 3,0 |
| Obernberg/Brenner | 4 | 1,1 | -20,0 | 3 | 1 | 0 | 22 | 6,1 |
| Oberperfuss | 97 | 3,7 | 9,0 | 36 | 34 | 19 | 146 | 5,5 |
| Patsch | 46 | 5,3 | 4,5 | 36 | 5 | 0 | 39 | 4,5 |
| Petttau | 72 | 7,5 | -11,1 | 14 | 30 | 17 | 67 | 7,0 |
| Pfaffenhofen | 165 | 14,9 | -10,8 | 16 | 66 | 81 | 47 | 4,2 |
| Pfons | 37 | 3,0 | 32,1 | 11 | 1 | 11 | 20 | 1,6 |
| Polling/Tirol | 36 | 4,7 | -39,0 | 9 | 15 | 4 | 25 | 3,2 |
| Ranggen | 24 | 2,9 | -4,0 | 13 | 8 | 0 | 41 | 4,9 |
| Reith/Seefeld | 161 | 14,3 | -9,6 | 61 | 54 | 24 | 315 | 28,1 |
| Rinn | 61 | 4,3 | -11,6 | 30 | 23 | 0 | 159 | 11,1 |
| Rum | 628 | 7,5 | -4,6 | 111 | 302 | 140 | 1.075 | 12,9 |
| St. Sigmund/Sellrain | 14 | 7,3 | 0,0 | 14 | 0 | 0 | 48 | 24,9 |
| Scharnitz | 226 | 17,6 | 6,6 | 111 | 99 | 9 | 151 | 11,8 |
| Schmirn | 8 | 0,9 | 14,3 | 5 | 0 | 0 | 31 | 3,5 |
| Schönberg/Stubaital | 136 | 13,6 | -16,0 | 15 | 97 | 21 | 101 | 10,1 |
| Seefeld/Tirol | 815 | 26,3 | 4,1 | 116 | 545 | 22 | 781 | 25,2 |
| Sellrain | 16 | 1,2 | 6,7 | 10 | 4 | 2 | 55 | 4,0 |
| Sistrans | 76 | 4,3 | 7,0 | 50 | 13 | 0 | 170 | 9,6 |
| Steinach/Brenner | 261 | 7,9 | -3,0 | 54 | 146 | 51 | 233 | 7,1 |
| Telfes/Stubai | 89 | 6,5 | -11,0 | 46 | 12 | 20 | 157 | 11,5 |
| Telfs | 1.776 | 14,1 | 2,7 | 402 | 416 | 856 | 490 | 3,9 |
| Thaur | 250 | 7,2 | 5,9 | 65 | 107 | 56 | 248 | 7,2 |
| Trins | 54 | 4,6 | -3,6 | 24 | 18 | 5 | 25 | 2,1 |
| Tulfes | 54 | 4,1 | -1,8 | 28 | 18 | 0 | 97 | 7,4 |
| Unterperfuss | 15 | 7,3 | 25,0 | 9 | 0 | 0 | 36 | 17,6 |
| Vals | 4 | 0,8 | -55,6 | 4 | 0 | 0 | 17 | 3,3 |
| Völs | 536 | 8,1 | 7,2 | 125 | 265 | 71 | 619 | 9,4 |
| Volders | 312 | 7,5 | -10,6 | 44 | 55 | 142 | 205 | 4,9 |
| Wattenberg | 11 | 1,6 | 120,0 | 5 | 1 | 0 | 61 | 8,7 |
| Wattens | 574 | 7,8 | 0,3 | 65 | 301 | 152 | 369 | 5,0 |
| Wildermieming | 52 | 6,8 | 6,1 | 12 | 13 | 26 | 60 | 7,8 |
| Zirl | 510 | 8,4 | 5,6 | 106 | 180 | 196 | 291 | 4,8 |

Gemeindetabelle 2. Teil (Definitionen siehe S. 45)

| Gemeinde | Ausländische Staatsbürger 2000 | | | d a r u n t e r a u s | | | Zweit- wohnsitze 2000 | Zweitwohn- sitzquote 2000 |
|----------------------|--------------------------------|----------------|-----------------------------|-----------------------|-------------------------|--------------|-----------------------------|---------------------------------|
| | abs. | Anteil in % | Veränderung zu 1999 in % | EU- Staaten | jugosl. Nachfolgest. | Türkei | | |
| | 8 | 9 | 10 | 11 | 12 | 13 | | |
| KITZBÜHEL | 5.603 | 9,4 | 4,6 | 2.567 | 1.747 | 725 | 17.864 | 30,1 |
| Aurach/Kitzbühel | 112 | 9,1 | 5,7 | 79 | 15 | 7 | 444 | 35,9 |
| Brixen/Thale | 136 | 5,3 | -4,2 | 73 | 43 | 12 | 745 | 29,0 |
| Fieberbrunn | 252 | 6,0 | 0,0 | 72 | 99 | 26 | 546 | 13,0 |
| Going/W. Kaiser | 236 | 13,6 | 24,2 | 107 | 72 | 41 | 329 | 18,9 |
| Hochfilzen | 60 | 5,4 | 1,7 | 23 | 29 | 1 | 143 | 12,9 |
| Hopfgarten/Brixental | 344 | 6,5 | 7,5 | 90 | 88 | 122 | 1.276 | 24,2 |
| Itter | 40 | 3,8 | -4,8 | 19 | 2 | 9 | 99 | 9,4 |
| Jochberg | 135 | 8,6 | -0,7 | 86 | 17 | 14 | 651 | 41,6 |
| Kirchberg/Tirol | 628 | 12,6 | 8,3 | 290 | 174 | 108 | 1.875 | 37,6 |
| Kirchdorf/Tirol | 322 | 9,2 | -9,0 | 98 | 104 | 94 | 868 | 24,9 |
| Kitzbühel | 1.172 | 13,5 | 3,8 | 509 | 388 | 139 | 4.694 | 54,1 |
| Kössen | 448 | 11,5 | 9,5 | 305 | 93 | 26 | 973 | 25,0 |
| Oberndorf/Tirol | 142 | 7,4 | 5,2 | 65 | 43 | 16 | 146 | 7,6 |
| Reith/Kitzbühel | 209 | 13,0 | 5,6 | 175 | 11 | 8 | 809 | 50,3 |
| St.Jakob/Haus | 22 | 3,5 | 57,1 | 17 | 4 | 0 | 158 | 25,4 |
| St.Johann/Tirol | 855 | 10,8 | 6,5 | 262 | 430 | 78 | 1.611 | 20,3 |
| St.Ulrich/Pillersee | 123 | 8,5 | 10,8 | 77 | 33 | 0 | 335 | 23,3 |
| Schwendt | 64 | 8,4 | 1,6 | 55 | 1 | 3 | 178 | 23,3 |
| Waidring | 81 | 4,5 | -3,6 | 41 | 32 | 0 | 171 | 9,6 |
| Westendorf | 222 | 6,5 | -3,1 | 124 | 69 | 21 | 1.813 | 53,2 |
| KUFSTEIN | 9.697 | 10,4 | 3,1 | 2.883 | 3.265 | 2.724 | 8.863 | 9,5 |
| Alpbach | 107 | 4,5 | 0,0 | 70 | 16 | 7 | 369 | 15,5 |
| Angath | 50 | 6,0 | -3,8 | 11 | 14 | 21 | 26 | 3,1 |
| Angerberg | 65 | 3,9 | -14,5 | 31 | 19 | 10 | 24 | 1,4 |
| Bad Häring | 172 | 7,6 | -4,4 | 69 | 40 | 47 | 139 | 6,1 |
| Brandenberg | 45 | 2,9 | 25,0 | 26 | 17 | 1 | 211 | 13,8 |
| Breitenbach/Inn | 255 | 8,1 | 3,2 | 49 | 119 | 64 | 128 | 4,1 |
| Brixlegg | 346 | 12,0 | -2,0 | 47 | 116 | 130 | 179 | 6,2 |
| Ebbs | 509 | 10,6 | 7,2 | 210 | 175 | 103 | 372 | 7,7 |
| Ellmau | 362 | 14,3 | -8,4 | 161 | 141 | 25 | 1.074 | 42,5 |
| Erl | 183 | 13,0 | 14,4 | 124 | 45 | 9 | 120 | 8,5 |
| Kirchbichl | 480 | 9,5 | 3,7 | 81 | 87 | 293 | 246 | 4,9 |
| Kramsach | 314 | 7,2 | 4,3 | 95 | 107 | 79 | 264 | 6,0 |
| Kufstein | 2.678 | 17,4 | 5,8 | 583 | 1.045 | 828 | 645 | 4,2 |
| Kundl | 306 | 8,3 | -0,3 | 62 | 174 | 29 | 237 | 6,4 |
| Langkampfen | 197 | 5,5 | -3,9 | 70 | 42 | 58 | 154 | 4,3 |
| Mariastein | 5 | 1,8 | 66,7 | 4 | 0 | 0 | 18 | 6,6 |
| Münster | 94 | 3,5 | 6,8 | 41 | 28 | 10 | 61 | 2,3 |
| Niederdorf | 187 | 7,8 | 11,3 | 130 | 14 | 32 | 140 | 5,8 |
| Niederdorferberg | 51 | 8,5 | -7,3 | 49 | 0 | 0 | 108 | 18,0 |
| Radfeld | 230 | 12,2 | 7,5 | 36 | 78 | 99 | 70 | 3,7 |
| Rattenberg | 60 | 14,1 | -1,6 | 9 | 30 | 16 | 45 | 10,6 |
| Reith/Alpbachtal | 239 | 9,1 | -0,8 | 53 | 95 | 66 | 268 | 10,2 |
| Retzenschöss | 32 | 7,3 | 6,7 | 30 | 0 | 0 | 120 | 27,3 |
| Scheffau/W.Kaiser | 96 | 8,3 | -20,7 | 57 | 22 | 3 | 407 | 35,1 |
| Schwoich | 100 | 4,6 | -10,7 | 50 | 28 | 12 | 203 | 9,2 |
| Söll | 413 | 12,1 | 4,3 | 196 | 74 | 110 | 422 | 12,4 |
| Thiersee | 212 | 7,9 | -1,9 | 107 | 75 | 12 | 965 | 35,7 |

Gemeindetabelle 2. Teil (Definitionen siehe S. 45)

| Gemeinde | Ausländische Staatsbürger 2000 | | | darunter aus | | | Zweitwohnsitze 2000 | Zweitwohnsitzquote 2000 |
|--------------------|--------------------------------|----------------|-----------------------------|----------------|-------------------------|--------------|------------------------|----------------------------|
| | abs. | Anteil in % | Veränderung zu 1999 in % | EU- Staaten | jugosl. Nachfolgest. | Türkei | | |
| | 8 | 9 | 10 | 11 | 12 | 13 | | |
| Walchsee | 193 | 11,2 | 10,9 | 86 | 34 | 48 | 1.303 | 75,9 |
| Wildschönau | 339 | 8,4 | 5,6 | 161 | 61 | 75 | 156 | 3,9 |
| Wörgl | 1.377 | 12,6 | 4,9 | 185 | 569 | 537 | 389 | 3,6 |
| LANDECK | 3.477 | 8,0 | 5,4 | 611 | 1.167 | 1.159 | 5.342 | 12,3 |
| Faggen | 2 | 0,7 | -66,7 | 2 | 0 | 0 | 6 | 2,2 |
| Fendels | 4 | 1,6 | -33,3 | 2 | 0 | 1 | 3 | 1,2 |
| Fiss | 93 | 10,0 | 43,1 | 24 | 23 | 10 | 174 | 18,8 |
| Fließ | 130 | 4,4 | -27,8 | 29 | 37 | 50 | 169 | 5,8 |
| Flirsch | 93 | 9,8 | -1,1 | 10 | 48 | 30 | 24 | 2,5 |
| Galtür | 109 | 12,9 | 113,7 | 3 | 50 | 8 | 143 | 16,9 |
| Grins | 57 | 4,7 | 11,8 | 13 | 26 | 16 | 39 | 3,2 |
| Ischgl | 229 | 13,4 | 17,4 | 11 | 173 | 9 | 875 | 51,1 |
| Kappl | 63 | 2,4 | 61,5 | 37 | 14 | 2 | 135 | 5,2 |
| Kaunerberg | 1 | 0,3 | 0,0 | 1 | 0 | 0 | 15 | 4,3 |
| Kaunertal | 16 | 2,7 | 45,5 | 12 | 0 | 0 | 26 | 4,4 |
| Kauns | 7 | 1,6 | -30,0 | 6 | 1 | 0 | 13 | 2,9 |
| Ladis | 45 | 8,1 | 7,1 | 23 | 10 | 4 | 85 | 15,3 |
| Landeck | 707 | 9,6 | 8,9 | 69 | 132 | 465 | 531 | 7,2 |
| Nauders | 179 | 11,3 | 9,8 | 75 | 30 | 42 | 129 | 8,1 |
| Pettneu/Arlberg | 139 | 9,4 | 9,4 | 37 | 62 | 16 | 63 | 4,3 |
| Pfunds | 168 | 6,7 | 5,0 | 37 | 75 | 38 | 155 | 6,2 |
| Pians | 85 | 10,4 | 11,8 | 1 | 31 | 52 | 24 | 2,9 |
| Prutz | 161 | 9,8 | 1,9 | 24 | 39 | 93 | 73 | 4,4 |
| Ried/Oberinntal | 98 | 8,2 | 6,5 | 11 | 43 | 33 | 90 | 7,5 |
| St.Anton/Arlberg | 476 | 17,4 | -7,6 | 97 | 246 | 18 | 1.641 | 59,9 |
| Schönwies | 117 | 7,1 | -7,1 | 5 | 13 | 93 | 46 | 2,8 |
| See | 48 | 4,4 | 23,1 | 13 | 13 | 6 | 84 | 7,7 |
| Serfaus | 166 | 13,5 | 12,9 | 17 | 58 | 25 | 371 | 30,2 |
| Spiss | 12 | 8,8 | -29,4 | 6 | 0 | 0 | 18 | 13,1 |
| Stanz/Landeck | 8 | 1,3 | -20,0 | 2 | 3 | 0 | 12 | 2,0 |
| Strengen | 24 | 1,9 | 0,0 | 7 | 0 | 9 | 36 | 2,9 |
| Tobadill | 10 | 1,9 | 42,9 | 5 | 0 | 0 | 14 | 2,7 |
| Tösens | 32 | 4,6 | -13,5 | 5 | 11 | 16 | 27 | 3,9 |
| Zams | 198 | 5,9 | -2,0 | 27 | 29 | 123 | 321 | 9,5 |
| LIENZ | 1.188 | 2,3 | 2,3 | 596 | 416 | 44 | 3.620 | 7,1 |
| Abfaltersbach | 5 | 0,8 | 0,0 | 5 | 0 | 0 | 0 | 0,0 |
| Ainet | 11 | 1,1 | -26,7 | 9 | 0 | 0 | 62 | 6,1 |
| Amlach | 4 | 1,3 | -20,0 | 4 | 0 | 0 | 18 | 5,9 |
| Anras | 14 | 1,0 | 16,7 | 8 | 3 | 0 | 60 | 4,5 |
| Assling | 25 | 1,2 | -7,4 | 10 | 12 | 0 | 135 | 6,5 |
| Außervillgraten | 6 | 0,6 | 100,0 | 4 | 0 | 0 | 63 | 6,7 |
| Dölsach | 92 | 4,2 | 22,7 | 50 | 26 | 9 | 140 | 6,3 |
| Gaimberg | 11 | 1,4 | 0,0 | 11 | 0 | 0 | 108 | 14,2 |
| Heinfels | 14 | 1,4 | -17,6 | 13 | 0 | 0 | 65 | 6,5 |
| Hopfgarten/Def. | 7 | 0,8 | 16,7 | 7 | 0 | 0 | 51 | 6,0 |
| Innervillgraten | 9 | 0,9 | -10,0 | 7 | 0 | 0 | 32 | 3,2 |
| Iselsberg-Stronach | 16 | 2,8 | -15,8 | 13 | 0 | 0 | 15 | 2,6 |
| Kals/Großglockner | 27 | 2,0 | 0,0 | 24 | 2 | 0 | 96 | 7,1 |

Gemeindetabelle 2. Teil (Definitionen siehe S. 45)

| Gemeinde | Ausländische Staatsbürger 2000 | | | d a r u n t e r a u s | | | Zweitwohnsitze 2000 | Zweitwohnsitzquote 2000 |
|---------------------|--------------------------------|-------------|--------------------------|-----------------------|----------------------|--------------|---------------------|-------------------------|
| | abs. | Anteil in % | Veränderung zu 1999 in % | EU-Staaten | jugosl. Nachfolgest. | Türkei | | |
| | 8 | 9 | 10 | 11 | 12 | 13 | | |
| Kartitsch | 10 | 1,1 | -9,1 | 9 | 1 | 0 | 63 | 6,9 |
| Lavant | 6 | 2,2 | 20,0 | 6 | 0 | 0 | 16 | 5,8 |
| Leisach | 25 | 2,8 | -16,7 | 10 | 12 | 0 | 41 | 4,5 |
| Lienz | 554 | 4,5 | 6,1 | 160 | 320 | 19 | 1.181 | 9,6 |
| Matrei/Osttirol | 85 | 1,8 | 6,3 | 64 | 11 | 1 | 169 | 3,5 |
| Nikolsdorf | 9 | 1,0 | -10,0 | 8 | 0 | 0 | 70 | 8,0 |
| Nußdorf-Debant | 79 | 2,6 | 3,9 | 35 | 17 | 15 | 270 | 8,8 |
| Oberlienz | 25 | 1,7 | -7,4 | 16 | 2 | 0 | 124 | 8,6 |
| Obertilliach | 4 | 0,5 | 0,0 | 3 | 0 | 0 | 64 | 8,0 |
| Prägraten | 7 | 0,5 | 0,0 | 5 | 0 | 0 | 27 | 2,1 |
| St.Jakob/Def. | 29 | 2,9 | 16,0 | 20 | 6 | 0 | 159 | 15,8 |
| St.Johann/Walde | 6 | 1,9 | 50,0 | 6 | 0 | 0 | 6 | 1,9 |
| St.Veit/Deferegggen | 9 | 1,1 | 12,5 | 5 | 1 | 0 | 121 | 15,4 |
| Schlaiten | 9 | 1,8 | 28,6 | 5 | 0 | 0 | 21 | 4,3 |
| Sillian | 34 | 1,6 | -24,4 | 31 | 2 | 0 | 205 | 9,6 |
| Strassen | 11 | 1,2 | -26,7 | 11 | 0 | 0 | 35 | 3,9 |
| Thurn | 9 | 1,4 | -35,7 | 9 | 0 | 0 | 30 | 4,7 |
| Tristach | 10 | 0,8 | -23,1 | 5 | 0 | 0 | 94 | 7,5 |
| Untertilliach | 1 | 0,4 | 0,0 | 1 | 0 | 0 | 21 | 7,4 |
| Virgen | 25 | 1,2 | 0,0 | 22 | 1 | 0 | 58 | 2,7 |
| REUTTE | 4.311 | 13,7 | 2,2 | 1.425 | 1.456 | 1.153 | 4.042 | 12,9 |
| Bach | 36 | 5,2 | -7,7 | 6 | 7 | 16 | 70 | 10,1 |
| Berwang | 73 | 11,4 | 2,8 | 27 | 38 | 4 | 111 | 17,3 |
| Biberwier | 53 | 9,1 | 1,9 | 26 | 20 | 4 | 176 | 30,1 |
| Bichlbach | 151 | 17,3 | -1,9 | 41 | 88 | 20 | 105 | 12,1 |
| Breitenwang | 233 | 14,7 | -2,5 | 38 | 70 | 112 | 136 | 8,6 |
| Ehenbichl | 66 | 9,3 | -5,7 | 20 | 34 | 7 | 82 | 11,6 |
| Ehrwald | 379 | 14,7 | 0,3 | 238 | 97 | 6 | 1.018 | 39,6 |
| Elbigenalp | 61 | 7,4 | -30,7 | 14 | 25 | 7 | 88 | 10,7 |
| Elmen | 25 | 6,4 | -7,4 | 12 | 3 | 10 | 50 | 12,9 |
| Forchach | 30 | 10,2 | 15,4 | 8 | 21 | 0 | 13 | 4,4 |
| Grän | 136 | 23,1 | 7,1 | 27 | 93 | 7 | 227 | 38,5 |
| Gramais | 2 | 3,3 | 0,0 | 2 | 0 | 0 | 0 | 0,0 |
| Häselgehr | 33 | 4,9 | 22,2 | 13 | 13 | 7 | 58 | 8,5 |
| Heiterwang | 36 | 6,6 | 2,9 | 14 | 13 | 9 | 26 | 4,7 |
| Hinterhornbach | 5 | 5,4 | 0,0 | 5 | 0 | 0 | 8 | 8,6 |
| Höfen | 133 | 10,6 | -2,9 | 21 | 21 | 87 | 90 | 7,2 |
| Holzgau | 53 | 11,6 | 15,2 | 17 | 3 | 33 | 5 | 1,1 |
| Jungholz | 169 | 52,5 | 18,2 | 147 | 19 | 0 | 89 | 27,6 |
| Kaisers | 0 | 0,0 | -100,0 | 0 | 0 | 0 | 16 | 19,0 |
| Lechaschau | 290 | 15,1 | 7,0 | 62 | 91 | 104 | 108 | 5,6 |
| Lermoos | 149 | 14,3 | 3,5 | 66 | 67 | 2 | 238 | 22,9 |
| Musau | 31 | 8,1 | 10,7 | 15 | 1 | 15 | 24 | 6,3 |
| Namlos | 5 | 4,9 | 0,0 | 4 | 0 | 0 | 8 | 7,8 |
| Nesselwängle | 47 | 10,3 | 11,9 | 17 | 20 | 6 | 40 | 8,7 |
| Pfafflar | 14 | 10,2 | -6,7 | 8 | 6 | 0 | 11 | 8,0 |
| Pflach | 181 | 16,4 | 3,4 | 41 | 59 | 70 | 126 | 11,4 |
| Pinswang | 52 | 11,9 | 8,3 | 49 | 0 | 1 | 26 | 5,9 |
| Reutte | 1.147 | 20,1 | 2,1 | 182 | 432 | 494 | 449 | 7,9 |

Gemeindetabelle 2. Teil (Definitionen siehe S. 45)

| Gemeinde | Ausländische Staatsbürger 2000 | | | d a r u n t e r a u s | | | Zweitwohnsitze 2000 | Zweitwohnsitzquote 2000 |
|------------------|--------------------------------|-------------|--------------------------|-----------------------|----------------------|--------------|---------------------|-------------------------|
| | abs. | Anteil in % | Veränderung zu 1999 in % | EU-Staaten | jugosl. Nachfolgest. | Türkei | | |
| | 8 | 9 | 10 | 11 | 12 | 13 | | |
| Schattwald | 40 | 9,7 | 17,6 | 22 | 9 | 2 | 73 | 17,6 |
| Stanzach | 38 | 9,0 | 22,6 | 10 | 18 | 0 | 43 | 10,2 |
| Steeg | 27 | 3,8 | 3,8 | 11 | 12 | 0 | 49 | 6,9 |
| Tannheim | 154 | 14,8 | -1,9 | 48 | 63 | 19 | 208 | 19,9 |
| Vils | 222 | 14,2 | 1,4 | 132 | 54 | 31 | 41 | 2,6 |
| Vorderhornbach | 7 | 2,5 | 40,0 | 3 | 2 | 0 | 44 | 15,4 |
| Wängle | 107 | 11,9 | 0,0 | 28 | 18 | 59 | 96 | 10,7 |
| Weißbach/Lech | 104 | 7,9 | 1,0 | 38 | 36 | 21 | 68 | 5,2 |
| Zöblen | 22 | 9,1 | 10,0 | 13 | 3 | 0 | 22 | 9,1 |
| SCHWAZ | 6.997 | 9,4 | 3,5 | 1.421 | 3.038 | 1.903 | 6.707 | 9,0 |
| Achenkirch | 191 | 9,3 | -5,4 | 99 | 68 | 0 | 397 | 19,2 |
| Aschau/Zillertal | 56 | 3,7 | -1,8 | 17 | 28 | 5 | 116 | 7,7 |
| Brandberg | 1 | 0,3 | . | 1 | 0 | 0 | 8 | 2,3 |
| Bruck/Ziller | 12 | 1,3 | 0,0 | 8 | 0 | 0 | 36 | 3,9 |
| Buch/Jenbach | 161 | 6,6 | -5,8 | 31 | 46 | 62 | 101 | 4,1 |
| Eben/Achensee | 485 | 18,2 | -2,8 | 119 | 296 | 29 | 859 | 32,2 |
| Finkenberg | 82 | 5,4 | -1,2 | 21 | 50 | 0 | 195 | 12,9 |
| Fügen | 429 | 12,7 | 8,3 | 67 | 244 | 78 | 252 | 7,5 |
| Fügenberg | 72 | 6,1 | 33,3 | 14 | 44 | 6 | 270 | 23,0 |
| Gallzein | 8 | 1,6 | 100,0 | 8 | 0 | 0 | 17 | 3,5 |
| Gerlos | 94 | 11,4 | 19,0 | 17 | 58 | 1 | 296 | 35,9 |
| Gerlosberg | 5 | 1,3 | -28,6 | 4 | 0 | 0 | 6 | 1,5 |
| Hainzenberg | 28 | 4,2 | -12,5 | 21 | 0 | 0 | 122 | 18,2 |
| Hart/Zillertal | 39 | 3,0 | -7,1 | 17 | 9 | 8 | 19 | 1,5 |
| Hippach | 49 | 3,5 | 16,7 | 25 | 16 | 0 | 195 | 13,9 |
| Jenbach | 971 | 14,8 | 8,2 | 98 | 401 | 398 | 177 | 2,7 |
| Kaltenbach | 149 | 12,7 | 8,0 | 4 | 68 | 71 | 126 | 10,7 |
| Mayrhofen | 572 | 15,2 | 4,6 | 92 | 405 | 27 | 740 | 19,7 |
| Pill | 55 | 5,4 | 5,8 | 23 | 8 | 13 | 42 | 4,1 |
| Ramsau/Zillertal | 113 | 8,2 | -11,7 | 26 | 56 | 22 | 96 | 6,9 |
| Ried/Zillertal | 155 | 13,1 | 4,0 | 21 | 95 | 30 | 58 | 4,9 |
| Rohrberg | 12 | 3,1 | 71,4 | 1 | 10 | 0 | 9 | 2,3 |
| Schlitters | 159 | 12,6 | 4,6 | 27 | 31 | 94 | 69 | 5,5 |
| Schwaz | 1.299 | 10,7 | 2,1 | 180 | 506 | 539 | 677 | 5,6 |
| Schwendau | 96 | 6,8 | 2,1 | 28 | 51 | 0 | 65 | 4,6 |
| Stans | 145 | 7,8 | -9,4 | 39 | 42 | 49 | 72 | 3,9 |
| Steinberg/Rofan | 21 | 7,1 | 0,0 | 19 | 2 | 0 | 149 | 50,5 |
| Strass/Zillertal | 58 | 7,3 | -24,7 | 10 | 9 | 32 | 28 | 3,5 |
| Stumm | 109 | 6,2 | -1,8 | 44 | 50 | 7 | 138 | 7,8 |
| Stummerberg | 46 | 5,6 | 12,2 | 13 | 2 | 0 | 60 | 7,3 |
| Terfens | 113 | 5,8 | 16,5 | 27 | 34 | 29 | 92 | 4,7 |
| Tux | 177 | 9,1 | 9,3 | 29 | 127 | 2 | 238 | 12,3 |
| Uderns | 77 | 5,1 | 6,9 | 27 | 21 | 18 | 76 | 5,1 |
| Vomp | 474 | 10,9 | 1,7 | 121 | 93 | 242 | 177 | 4,1 |
| Weer | 110 | 8,2 | 25,0 | 26 | 13 | 47 | 98 | 7,3 |
| Weerberg | 72 | 3,3 | 1,4 | 25 | 14 | 21 | 226 | 10,3 |
| Wiesing | 110 | 6,3 | 3,8 | 26 | 21 | 60 | 93 | 5,3 |
| Zell/Ziller | 142 | 7,5 | 10,1 | 29 | 97 | 9 | 308 | 16,3 |
| Zellberg | 50 | 7,1 | 19,0 | 17 | 23 | 4 | 4 | 0,6 |

Gemeindetabelle 3. Teil (Definitionen siehe S. 45)

| Gemeinde | Natürliche Bevölkerungsbewegung 2000 | | | | | | Ausländer |
|------------------------|--------------------------------------|----------------|--------------|------------|--------------|-----------------------------|------------|
| | Eheschließungen | Lebendgeborene | | | insg. | Gestorbene im 1. Lebensjahr | |
| | | insg. | unehelich | Ausländer | | | |
| 16 | 17 | 18 | 19 | 20 | 21 | 22 | |
| TIROL | 3.054 | 7.151 | 2.377 | 979 | 5.066 | 38 | 151 |
| INNSBRUCK-STADT | 506 | 1.051 | 363 | 233 | 1.093 | 5 | 27 |
| IMST | 242 | 648 | 227 | 72 | 331 | 2 | 5 |
| Arzl/Pitztal | 12 | 33 | 9 | 3 | 19 | 0 | 0 |
| Haiming | 16 | 45 | 20 | 5 | 26 | 0 | 0 |
| Imst | 45 | 94 | 31 | 18 | 63 | 1 | 2 |
| Imsterberg | 5 | 12 | 3 | 0 | 3 | 0 | 0 |
| Jerzens | 4 | 6 | 4 | 0 | 8 | 0 | 0 |
| Karres | 2 | 9 | 1 | 0 | 1 | 0 | 0 |
| Karrösten | 1 | 5 | 2 | 0 | 5 | 0 | 0 |
| Längenfeld | 16 | 65 | 17 | 6 | 26 | 0 | 0 |
| Mieming | 16 | 40 | 17 | 2 | 22 | 0 | 0 |
| Mils/Imst | 5 | 6 | 0 | 1 | 3 | 0 | 0 |
| Mötz | 4 | 12 | 4 | 0 | 6 | 0 | 0 |
| Nassereith | 10 | 30 | 10 | 7 | 17 | 0 | 1 |
| Obsteig | 3 | 11 | 4 | 3 | 9 | 0 | 0 |
| Oetz | 13 | 29 | 15 | 1 | 11 | 0 | 0 |
| Rietz | 10 | 14 | 7 | 1 | 12 | 0 | 1 |
| Roppen | 7 | 16 | 9 | 1 | 4 | 0 | 0 |
| St.Leonhard/Pitztal | 11 | 15 | 4 | 0 | 14 | 1 | 0 |
| Sautens | 8 | 18 | 6 | 4 | 9 | 0 | 0 |
| Silz | 4 | 35 | 11 | 7 | 13 | 0 | 0 |
| Sölden | 8 | 39 | 17 | 1 | 14 | 0 | 0 |
| Sams | 12 | 14 | 7 | 3 | 5 | 0 | 0 |
| Tarrenz | 12 | 31 | 5 | 7 | 19 | 0 | 1 |
| Umhausen | 9 | 42 | 14 | 2 | 16 | 0 | 0 |
| Wenns | 9 | 27 | 10 | 0 | 6 | 0 | 0 |
| INNSBRUCK-LAND | 713 | 1.619 | 499 | 198 | 1.043 | 8 | 39 |
| Absam | 25 | 60 | 20 | 6 | 43 | 0 | 1 |
| Aldrans | 12 | 25 | 8 | 2 | 21 | 0 | 1 |
| Ampass | 8 | 15 | 8 | 2 | 5 | 0 | 0 |
| Axams | 18 | 48 | 17 | 2 | 32 | 0 | 1 |
| Baumkirchen | 7 | 13 | 1 | 0 | 6 | 0 | 0 |
| Birgitz | 2 | 7 | 4 | 1 | 5 | 0 | 0 |
| Ellbögen | 7 | 9 | 5 | 0 | 5 | 0 | 0 |
| Flauring | 7 | 10 | 3 | 0 | 9 | 0 | 0 |
| Fritzens | 12 | 29 | 7 | 4 | 3 | 0 | 0 |
| Fulpmes | 14 | 52 | 15 | 7 | 23 | 0 | 1 |
| Gnadenwald | 2 | 9 | 3 | 0 | 4 | 0 | 0 |
| Götzens | 13 | 36 | 18 | 7 | 22 | 0 | 0 |
| Gries/Brenner | 12 | 14 | 7 | 1 | 8 | 0 | 0 |
| Gries/Sellrain | 2 | 5 | 1 | 0 | 5 | 0 | 0 |
| Grinzens | 5 | 11 | 4 | 0 | 4 | 0 | 0 |
| Gschnitz | 1 | 4 | 3 | 0 | 4 | 1 | 0 |
| Hall/Tirol | 55 | 94 | 26 | 28 | 166 | 1 | 8 |

Gemeindetabelle 3. Teil (Definitionen siehe S. 45)

| Gemeinde | Natürliche Bevölkerungsbewegung 2000 | | | | | | Ausländer |
|----------------------|--------------------------------------|----------------|-----------|-----------|-------|-----------------------------|-----------|
| | Eheschließungen | Lebendgeborene | | | insg. | Gestorbene im 1. Lebensjahr | |
| | | insg. | unehelich | Ausländer | | | |
| 16 | 17 | 18 | 19 | 20 | 21 | 22 | |
| Hatting | 6 | 16 | 6 | 1 | 4 | 0 | 0 |
| Inzing | 16 | 34 | 6 | 4 | 28 | 0 | 1 |
| Kematen/Tirol | 7 | 23 | 5 | 1 | 12 | 0 | 0 |
| Kolsass | 9 | 9 | 2 | 1 | 6 | 0 | 0 |
| Kolsassberg | 4 | 11 | 3 | 0 | 5 | 0 | 0 |
| Lans | 6 | 9 | 1 | 1 | 5 | 0 | 0 |
| Leutasch | 10 | 17 | 9 | 2 | 13 | 0 | 0 |
| Matrei/Brenner | 2 | 13 | 2 | 2 | 6 | 1 | 0 |
| Mieders | 3 | 22 | 7 | 3 | 11 | 0 | 0 |
| Mils/Hall | 25 | 32 | 6 | 5 | 20 | 0 | 1 |
| Mühlbachl | 5 | 19 | 2 | 6 | 17 | 0 | 2 |
| Mutters | 7 | 19 | 7 | 3 | 9 | 0 | 0 |
| Natters | 6 | 16 | 4 | 4 | 15 | 0 | 1 |
| Navis | 10 | 16 | 5 | 0 | 14 | 0 | 0 |
| Neustift/Stubaital | 19 | 54 | 17 | 5 | 25 | 0 | 1 |
| Oberhofen/Inntal | 4 | 16 | 7 | 2 | 4 | 0 | 0 |
| Obernberg/Brenner | 1 | 2 | 0 | 0 | 2 | 0 | 0 |
| Oberperfuss | 11 | 32 | 10 | 1 | 8 | 0 | 0 |
| Patsch | 1 | 5 | 2 | 0 | 6 | 0 | 0 |
| Petttau | 9 | 11 | 2 | 0 | 4 | 1 | 0 |
| Pfaffenhofen | 7 | 9 | 3 | 4 | 6 | 0 | 0 |
| Pfons | 4 | 11 | 2 | 0 | 6 | 0 | 0 |
| Polling/Tirol | 4 | 6 | 2 | 0 | 2 | 0 | 0 |
| Ranggen | 4 | 13 | 1 | 0 | 3 | 0 | 0 |
| Reith/Seefeld | 2 | 11 | 4 | 2 | 4 | 0 | 0 |
| Rinn | 5 | 20 | 7 | 1 | 9 | 0 | 1 |
| Rum | 42 | 90 | 35 | 9 | 43 | 1 | 2 |
| St. Sigmund/Sellrain | 0 | 3 | 2 | 0 | 2 | 0 | 0 |
| Scharnitz | 4 | 14 | 1 | 3 | 10 | 0 | 2 |
| Schmirn | 5 | 11 | 3 | 0 | 4 | 0 | 0 |
| Schönberg/Stubaital | 4 | 15 | 0 | 3 | 2 | 0 | 0 |
| Seefeld/Tirol | 17 | 29 | 10 | 8 | 18 | 0 | 3 |
| Sellrain | 5 | 10 | 4 | 0 | 7 | 0 | 0 |
| Sistrans | 10 | 16 | 1 | 0 | 7 | 0 | 0 |
| Steinach/Brenner | 14 | 27 | 12 | 3 | 17 | 1 | 0 |
| Telfes/Stubai | 4 | 11 | 4 | 2 | 3 | 0 | 0 |
| Telfs | 61 | 144 | 36 | 25 | 106 | 0 | 4 |
| Thaur | 14 | 49 | 16 | 6 | 16 | 0 | 0 |
| Trins | 4 | 11 | 3 | 0 | 4 | 0 | 0 |
| Tulfes | 8 | 18 | 7 | 3 | 6 | 0 | 0 |
| Unterperfuss | 0 | 2 | 1 | 0 | 13 | 0 | 0 |
| Vals | 4 | 10 | 2 | 0 | 4 | 0 | 0 |
| Völs | 28 | 57 | 21 | 6 | 38 | 0 | 3 |
| Volders | 27 | 46 | 14 | 8 | 19 | 0 | 1 |
| Wattenberg | 6 | 11 | 2 | 0 | 1 | 0 | 0 |
| Wattens | 40 | 83 | 27 | 6 | 67 | 2 | 1 |
| Wildermieming | 2 | 8 | 2 | 2 | 4 | 0 | 0 |
| Zirl | 25 | 67 | 24 | 6 | 43 | 0 | 4 |

Gemeindetabelle 3. Teil (Definitionen siehe S. 45)

| Gemeinde | Natürliche Bevölkerungsbewegung 2000 | | | | | | |
|----------------------|--------------------------------------|----------------|------------|------------|------------|-------------------------------------|----------------|
| | Eheschlie- Bungen | Lebendgeborene | | | insg. | Gestorbene im 1. Lebens- jahr | Aus- länder |
| | | insg. | unehelich | Ausländer | | | |
| 16 | 17 | 18 | 19 | 20 | 21 | 22 | |
| KITZBÜHEL | 273 | 604 | 251 | 56 | 457 | 3 | 14 |
| Aurach/Kitzbühel | 7 | 13 | 3 | 0 | 9 | 0 | 1 |
| Brixen/Thale | 11 | 28 | 16 | 0 | 10 | 0 | 0 |
| Fieberbrunn | 18 | 29 | 12 | 3 | 38 | 0 | 2 |
| Going/Wilden Kaiser | 9 | 22 | 7 | 0 | 12 | 0 | 0 |
| Hochfilzen | 8 | 12 | 8 | 1 | 10 | 0 | 0 |
| Hopfgarten/Brixental | 26 | 52 | 16 | 6 | 52 | 0 | 0 |
| Itter | 1 | 12 | 4 | 1 | 5 | 0 | 0 |
| Jochberg | 2 | 18 | 7 | 1 | 20 | 0 | 0 |
| Kirchberg/Tirol | 33 | 54 | 23 | 10 | 36 | 0 | 1 |
| Kirchdorf/Tirol | 19 | 43 | 17 | 5 | 18 | 0 | 0 |
| Kitzbühel | 33 | 77 | 38 | 8 | 82 | 1 | 2 |
| Kössen | 17 | 40 | 13 | 7 | 24 | 0 | 1 |
| Oberndorf/Tirol | 12 | 19 | 6 | 1 | 7 | 0 | 0 |
| Reith/Kitzbühel | 9 | 11 | 6 | 1 | 11 | 0 | 1 |
| St.Jakob/Haus | 8 | 5 | 1 | 0 | 1 | 0 | 0 |
| St.Johann/Tirol | 26 | 87 | 42 | 11 | 67 | 0 | 4 |
| St.Ulrich/Pillersee | 4 | 12 | 6 | 0 | 5 | 0 | 0 |
| Schwendt | 9 | 4 | 2 | 0 | 6 | 0 | 1 |
| Waidring | 12 | 29 | 10 | 1 | 12 | 0 | 1 |
| Westendorf | 9 | 37 | 14 | 0 | 32 | 2 | 0 |
| KUFSTEIN | 442 | 1.035 | 344 | 179 | 689 | 7 | 19 |
| Alpbach | 10 | 30 | 8 | 0 | 15 | 1 | 0 |
| Angath | 6 | 11 | 3 | 0 | 4 | 0 | 0 |
| Angerberg | 7 | 20 | 7 | 1 | 4 | 0 | 0 |
| Bad Häring | 11 | 22 | 10 | 3 | 26 | 0 | 1 |
| Brandenberg | 4 | 17 | 6 | 4 | 2 | 0 | 0 |
| Breitenbach/Inn | 15 | 36 | 12 | 5 | 12 | 0 | 0 |
| Brixlegg | 14 | 28 | 8 | 10 | 20 | 1 | 1 |
| Ebbs | 20 | 43 | 19 | 11 | 35 | 0 | 1 |
| Ellmau | 14 | 28 | 10 | 8 | 18 | 0 | 1 |
| Erl | 5 | 24 | 9 | 3 | 6 | 0 | 0 |
| Kirchbichl | 25 | 50 | 17 | 9 | 54 | 0 | 1 |
| Kramsach | 22 | 58 | 17 | 4 | 43 | 0 | 0 |
| Kufstein | 65 | 160 | 52 | 48 | 141 | 1 | 7 |
| Kundl | 18 | 46 | 18 | 2 | 14 | 0 | 0 |
| Langkampfen | 18 | 41 | 17 | 3 | 23 | 0 | 1 |
| Mariastein | 2 | 4 | 1 | 0 | 0 | 0 | 0 |
| Münster | 12 | 25 | 9 | 0 | 14 | 1 | 0 |
| Niederdorf | 13 | 28 | 9 | 1 | 12 | 0 | 0 |
| Niederdorferberg | 3 | 6 | 4 | 0 | 8 | 1 | 0 |
| Radfeld | 9 | 25 | 9 | 6 | 12 | 1 | 1 |
| Rattenberg | 1 | 3 | 0 | 2 | 3 | 0 | 0 |
| Reith/Alpbachtal | 7 | 33 | 11 | 7 | 22 | 1 | 2 |
| Rettenschöss | 1 | 4 | 0 | 0 | 3 | 0 | 0 |
| Scheffau/Wild.Kaiser | 7 | 5 | 1 | 0 | 15 | 0 | 1 |
| Schwoich | 16 | 23 | 5 | 7 | 21 | 0 | 1 |
| Söll | 14 | 29 | 6 | 8 | 23 | 0 | 0 |
| Thiersee | 12 | 33 | 7 | 4 | 22 | 0 | 0 |

Gemeindetabelle 3. Teil (Definitionen siehe S. 45)

| Gemeinde | Natürliche Bevölkerungsbewegung 2000 | | | | | | |
|------------------------|--------------------------------------|----------------|------------|-----------|------------|-------------------------------------|----------------|
| | Eheschlie- | Lebendgeborene | | | insg. | Gestorbene im 1. Lebens- jahr | Aus- länder |
| | Bungen | insg. | unehelich | Ausländer | | | |
| 16 | 17 | 18 | 19 | 20 | 21 | 22 | |
| Walchsee | 6 | 27 | 9 | 0 | 6 | 0 | 0 |
| Wildschönau | 23 | 51 | 14 | 5 | 28 | 0 | 0 |
| Wörgl | 62 | 125 | 46 | 28 | 83 | 0 | 1 |
| LANDECK | 176 | 501 | 103 | 54 | 296 | 3 | 6 |
| Faggen | 1 | 2 | 1 | 0 | 2 | 0 | 0 |
| Fendels | 1 | 5 | 1 | 0 | 1 | 0 | 0 |
| Fiss | 3 | 12 | 4 | 1 | 4 | 0 | 0 |
| Fließ | 10 | 36 | 8 | 3 | 14 | 0 | 0 |
| Flirsch | 4 | 9 | 1 | 1 | 5 | 0 | 0 |
| Galtür | 2 | 7 | 1 | 1 | 1 | 0 | 0 |
| Grins | 4 | 19 | 4 | 2 | 15 | 0 | 1 |
| Ischgl | 9 | 23 | 5 | 1 | 2 | 0 | 0 |
| Kappl | 18 | 38 | 5 | 0 | 11 | 0 | 0 |
| Kaunerberg | 1 | 6 | 0 | 0 | 2 | 0 | 0 |
| Kaunertal | 0 | 7 | 2 | 0 | 3 | 0 | 0 |
| Kauns | 1 | 9 | 2 | 0 | 1 | 0 | 0 |
| Ladis | 0 | 6 | 3 | 0 | 2 | 0 | 0 |
| Landeck | 38 | 82 | 15 | 15 | 71 | 1 | 2 |
| Nauders | 8 | 16 | 7 | 1 | 13 | 0 | 0 |
| Pettneu/Arlberg | 8 | 12 | 2 | 0 | 10 | 0 | 1 |
| Pfunds | 7 | 36 | 9 | 4 | 16 | 0 | 0 |
| Pians | 3 | 12 | 2 | 3 | 6 | 0 | 0 |
| Prutz | 4 | 17 | 6 | 3 | 13 | 0 | 0 |
| Ried/Oberinntal | 3 | 5 | 1 | 1 | 13 | 0 | 1 |
| St.Anton/Arlberg | 5 | 27 | 3 | 6 | 11 | 0 | 0 |
| Schönwies | 12 | 22 | 4 | 5 | 13 | 1 | 0 |
| See | 4 | 20 | 0 | 1 | 5 | 0 | 0 |
| Serfaus | 5 | 8 | 2 | 0 | 9 | 1 | 0 |
| Spiss | 0 | 1 | 1 | 0 | 0 | 0 | 0 |
| Stanz/Landeck | 0 | 5 | 2 | 0 | 5 | 0 | 0 |
| Strengen | 5 | 8 | 3 | 0 | 12 | 0 | 1 |
| Tobadill | 4 | 6 | 0 | 0 | 5 | 0 | 0 |
| Tösens | 1 | 11 | 0 | 1 | 3 | 0 | 0 |
| Zams | 15 | 34 | 9 | 5 | 28 | 0 | 0 |
| LIENZ | 180 | 569 | 202 | 11 | 348 | 2 | 7 |
| Abfaltersbach | 4 | 12 | 2 | 0 | 7 | 0 | 0 |
| Ainet | 2 | 13 | 6 | 0 | 6 | 0 | 0 |
| Amlach | 2 | 4 | 1 | 0 | 1 | 0 | 0 |
| Anras | 6 | 19 | 2 | 0 | 9 | 0 | 0 |
| Assling | 11 | 19 | 5 | 1 | 13 | 0 | 0 |
| Außervillgraten | 7 | 15 | 6 | 0 | 5 | 0 | 0 |
| Dölsach | 6 | 19 | 8 | 1 | 15 | 0 | 1 |
| Gaimberg | 2 | 6 | 1 | 1 | 6 | 0 | 0 |
| Heinfels | 3 | 11 | 1 | 0 | 6 | 0 | 0 |
| Hopfgarten/Deferegggen | 3 | 12 | 5 | 0 | 4 | 0 | 0 |
| Innervillgraten | 1 | 20 | 0 | 0 | 3 | 0 | 0 |
| Iselsberg-Stronach | 1 | 5 | 2 | 0 | 3 | 0 | 0 |
| Kals/Großglockner | 6 | 8 | 4 | 0 | 10 | 0 | 0 |

Gemeindetabelle 3. Teil (Definitionen siehe S. 45)

| Gemeinde | Natürliche Bevölkerungsbewegung 2000 | | | | | | Ausländer |
|----------------------|--------------------------------------|----------------|-----------|-----------|------------|-----------------------------|-----------|
| | Eheschließungen | Lebendgeborene | | | insg. | Gestorbene im 1. Lebensjahr | |
| | | insg. | unehelich | Ausländer | | | |
| 16 | 17 | 18 | 19 | 20 | 21 | 22 | |
| Kartitsch | 1 | 8 | 2 | 0 | 4 | 0 | 0 |
| Lavant | 0 | 3 | 1 | 0 | 2 | 0 | 0 |
| Leisach | 0 | 2 | 1 | 0 | 3 | 0 | 1 |
| Lienz | 42 | 124 | 53 | 6 | 135 | 2 | 2 |
| Matrei/Osttirol | 19 | 62 | 36 | 0 | 35 | 0 | 0 |
| Nikolsdorf | 2 | 12 | 4 | 0 | 2 | 0 | 0 |
| Nußdorf-Debant | 12 | 24 | 8 | 2 | 17 | 0 | 0 |
| Oberlienz | 6 | 14 | 3 | 0 | 2 | 0 | 0 |
| Obertilliach | 3 | 16 | 5 | 0 | 5 | 0 | 0 |
| Prägraten | 8 | 18 | 6 | 0 | 7 | 0 | 0 |
| St.Jakob/Deferegggen | 4 | 9 | 4 | 0 | 4 | 0 | 1 |
| St.Johann/Walde | 1 | 2 | 1 | 0 | 1 | 0 | 0 |
| St.Veit/Deferegggen | 2 | 18 | 9 | 0 | 3 | 0 | 0 |
| Schlaiten | 1 | 4 | 0 | 0 | 1 | 0 | 0 |
| Sillian | 11 | 23 | 4 | 0 | 10 | 0 | 0 |
| Strassen | 1 | 11 | 2 | 0 | 4 | 0 | 1 |
| Thurn | 0 | 12 | 2 | 0 | 2 | 0 | 0 |
| Tristach | 7 | 14 | 5 | 0 | 9 | 0 | 0 |
| Untertilliach | 2 | 2 | 0 | 0 | 2 | 0 | 0 |
| Virgen | 4 | 28 | 13 | 0 | 12 | 0 | 1 |
| REUTTE | 143 | 303 | 83 | 58 | 255 | 3 | 15 |
| Bach | 2 | 11 | 4 | 2 | 6 | 0 | 0 |
| Berwang | 4 | 7 | 2 | 1 | 8 | 0 | 1 |
| Biberwier | 1 | 1 | 0 | 1 | 7 | 0 | 0 |
| Bichlbach | 3 | 8 | 4 | 0 | 9 | 0 | 0 |
| Breitenwang | 9 | 19 | 1 | 3 | 6 | 0 | 0 |
| Ehenbichl | 5 | 4 | 2 | 1 | 7 | 0 | 0 |
| Ehrwald | 14 | 15 | 4 | 2 | 17 | 1 | 1 |
| Elbigenalp | 4 | 9 | 3 | 1 | 10 | 0 | 1 |
| Elmen | 1 | 1 | 0 | 0 | 2 | 0 | 0 |
| Forchach | 1 | 1 | 1 | 0 | 1 | 0 | 0 |
| Grän | 2 | 6 | 0 | 4 | 4 | 1 | 1 |
| Gramais | 0 | 0 | 0 | 0 | 0 | 0 | 0 |
| Häselgehr | 2 | 8 | 2 | 0 | 8 | 0 | 1 |
| Heiterwang | 3 | 5 | 1 | 2 | 3 | 0 | 0 |
| Hinterhornbach | 0 | 1 | 1 | 0 | 0 | 0 | 0 |
| Höfen | 2 | 19 | 4 | 3 | 8 | 0 | 0 |
| Holzgau | 1 | 0 | 0 | 0 | 5 | 0 | 0 |
| Jungholz | 1 | 3 | 1 | 1 | 1 | 0 | 0 |
| Kaisers | 1 | 2 | 1 | 0 | 0 | 0 | 0 |
| Lechaschau | 9 | 20 | 3 | 4 | 18 | 0 | 1 |
| Lermoos | 5 | 9 | 4 | 2 | 13 | 0 | 0 |
| Musau | 2 | 5 | 0 | 0 | 4 | 0 | 0 |
| Namlos | 1 | 1 | 0 | 0 | 1 | 0 | 0 |
| Nesselwängle | 3 | 4 | 1 | 0 | 4 | 0 | 0 |
| Pfafflar | 1 | 1 | 1 | 0 | 2 | 0 | 0 |
| Pflach | 4 | 10 | 4 | 3 | 10 | 0 | 1 |
| Pinswang | 1 | 4 | 2 | 1 | 2 | 0 | 0 |
| Reutte | 32 | 65 | 18 | 20 | 47 | 0 | 3 |

Gemeindetabelle 3. Teil (Definitionen siehe S. 45)

| Gemeinde | Natürliche Bevölkerungsbewegung 2000 | | | | | | |
|------------------|--------------------------------------|----------------|------------|------------|------------|-------------------------------------|----------------|
| | Eheschlie- | Lebendgeborene | | | insg. | Gestorbene im 1. Lebens- jahr | Aus- länder |
| | Bungen | insg. | unehelich | Ausländer | | | |
| 16 | 17 | 18 | 19 | 20 | 21 | 22 | |
| Schattwald | 5 | 3 | 0 | 0 | 3 | 0 | 1 |
| Stanzach | 3 | 2 | 1 | 1 | 2 | 0 | 0 |
| Steeg | 0 | 14 | 5 | 0 | 12 | 1 | 0 |
| Tannheim | 3 | 6 | 3 | 2 | 10 | 0 | 3 |
| Vils | 10 | 7 | 1 | 0 | 7 | 0 | 0 |
| Vorderhornbach | 0 | 1 | 1 | 0 | 1 | 0 | 0 |
| Wängle | 3 | 14 | 4 | 2 | 4 | 0 | 0 |
| Weißbach/Lech | 3 | 14 | 4 | 1 | 11 | 0 | 1 |
| Zöblen | 2 | 3 | 0 | 1 | 2 | 0 | 0 |
| SCHWAZ | 379 | 821 | 305 | 118 | 554 | 5 | 19 |
| Achenkirch | 13 | 20 | 10 | 3 | 24 | 0 | 1 |
| Aschau/Zillertal | 9 | 13 | 6 | 4 | 6 | 0 | 0 |
| Brandberg | 2 | 8 | 3 | 0 | 2 | 0 | 0 |
| Bruck/Ziller | 7 | 9 | 4 | 0 | 4 | 0 | 1 |
| Buch/Jenbach | 19 | 28 | 9 | 4 | 9 | 1 | 0 |
| Eben/Achensee | 19 | 27 | 15 | 4 | 11 | 1 | 0 |
| Finkenberg | 7 | 21 | 7 | 3 | 7 | 0 | 0 |
| Fügen | 17 | 44 | 17 | 10 | 39 | 0 | 2 |
| Fügenberg | 3 | 13 | 5 | 0 | 5 | 0 | 1 |
| Gallzein | 4 | 2 | 1 | 0 | 3 | 0 | 1 |
| Gerlos | 5 | 6 | 1 | 1 | 5 | 0 | 0 |
| Gerlosberg | 3 | 6 | 1 | 0 | 1 | 0 | 0 |
| Hainzenberg | 3 | 8 | 4 | 0 | 1 | 0 | 0 |
| Hart/Zillertal | 6 | 10 | 2 | 0 | 8 | 0 | 0 |
| Hippach | 6 | 23 | 14 | 2 | 9 | 0 | 1 |
| Jenbach | 31 | 70 | 25 | 16 | 53 | 1 | 2 |
| Kaltenbach | 8 | 12 | 8 | 3 | 5 | 0 | 0 |
| Mayrhofen | 18 | 47 | 17 | 9 | 33 | 0 | 4 |
| Pill | 3 | 5 | 1 | 0 | 5 | 0 | 0 |
| Ramsau/Zillertal | 4 | 15 | 7 | 1 | 5 | 0 | 1 |
| Ried/Zillertal | 4 | 15 | 5 | 3 | 6 | 0 | 0 |
| Rohrberg | 1 | 6 | 4 | 1 | 3 | 0 | 0 |
| Schlitters | 8 | 12 | 6 | 1 | 6 | 1 | 0 |
| Schwaz | 75 | 139 | 45 | 25 | 149 | 0 | 2 |
| Schwendau | 9 | 19 | 9 | 0 | 5 | 0 | 0 |
| Stans | 5 | 12 | 2 | 2 | 7 | 0 | 0 |
| Steinberg/Rofan | 1 | 3 | 1 | 0 | 4 | 0 | 0 |
| Strass/Zillertal | 4 | 11 | 4 | 0 | 3 | 0 | 0 |
| Stumm | 8 | 23 | 10 | 4 | 12 | 0 | 1 |
| Stummerberg | 5 | 5 | 2 | 0 | 3 | 0 | 0 |
| Terfens | 13 | 24 | 6 | 1 | 17 | 0 | 0 |
| Tux | 7 | 19 | 8 | 0 | 14 | 0 | 1 |
| Uderns | 5 | 11 | 3 | 0 | 3 | 0 | 0 |
| Vomp | 14 | 46 | 9 | 10 | 26 | 0 | 1 |
| Weer | 8 | 13 | 7 | 3 | 3 | 0 | 0 |
| Weerberg | 6 | 25 | 9 | 3 | 18 | 0 | 0 |
| Wiesing | 8 | 19 | 7 | 2 | 10 | 0 | 0 |
| Zell/Ziller | 7 | 26 | 10 | 1 | 27 | 1 | 0 |
| Zellberg | 4 | 6 | 1 | 2 | 3 | 0 | 0 |